時報

中華民國十七年
三月三十一日星期六
舊歷戊辰年閏二月初十日
今天二張售大洋三分
第八千四百九十九號

定報價目 本國及日本一個月一元 三個月二元九角 六個月五元七角 九個月八元四角 全年十一元 南洋歐美各國一個月二元 三個月五元八角 六個月十一元四角 九個月十六元八角 全年念二元 報費先惠郵票九五折算

廣告刊例 （封面及評論）二行起碼 特日每行一元四角 「圖畫時報」每英方寸每次一元五角 地位須於三天前預定 「新聞欄內」每日每行四角五分 「普通地位」三十字起碼 每日每字一分二厘 「彩色廣告」加一色手續費十元 二色四十元 三色九十元 四色一百六十元 地位格色須預向本館廣告部接洽

本館編輯部設於福州路二十號 [illegible] 電話中央六一二〇四 營業部設於山東路 電報掛號二〇一四 ▲中華郵政特准掛號認爲新聞紙類 [illegible]

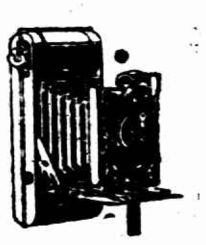

伊卡 蔡司伊康 照相鏡

德國伊卡(Ica)公司爲世界著名之照相鏡製造家、出品精良、久享盛譽、近復與其他名廠三家合併、而名聯合出品爲「蔡司伊康」(Zeiss Ikon) 其鏡頭之準確、機件之靈活、製造之精緻、均足與伊卡出品並駕齊驅、上述兩種存貨均極充足、各項附屬用品、尤爲完備、春季爲攝影之最佳時節、尚祈從早選購爲荷

〔中國總經理〕商務印書館啓

兩江歌舞大會今日下午三時在上海舞台舉行 券價節目詳後幅第六版

鄭洪年啓事

[illegible]

復旦大學體育會啓事

[illegible]

2496

老九霞銀樓 閏弍月念五日開幕 地址

[illegible]

龍章機器造紙有限公司股東年會廣告

本公司訂於舊歷閏二月二十七日午後二時假 [illegible] 新永安街本公司 [illegible] 召集股東年會 [illegible] 特此廣告

漏卮

▲「漏卮」酒盅之有裂痕者也、
▲昔人謂無形消耗、日積月累、以致損失巨款、恒以漏卮爲比喻、
▲查海關報告、西藥入口、歲有巨萬、如此年復一年、此極大之漏卮、尤應及早抵塞者也、
▲今永安堂發行猛虎商標四種名藥、能治內外百病、如萬金油、八卦丹、頭痛粉、清快水、均爲國產藥材所製成、暢銷國內外、每年挽回利權甚多、亦即抵塞漏卮之意也、

總發行上海虎標永安堂
北四川路八十九號
電話北二七三六

國內紀載

李何就參謀總次長

◎三十日上午八時、李濟深何應欽在總部分就參謀總次長職、軍委會全體人員前往參加、蔣介石詞、本人即將出發前方、後方請李何負責、前方後方一樣重要、部屬須絕對服從、李謂應一致擁戴蔣總司令、完成北伐、勿信謠言、本人留京尚有數星期、對後方自應負一部責任、何謂北伐工作須大家一致努力（南京三十日電）

◎李濟深三十日就革命軍參謀總長職、李表示因粵事待理、不能常川駐京、將仍由何應欽代理、（南京三十日電）

◎李濟深電、（銜略）案奉國民政府政字第一百二十號特任狀、內開特任李濟深爲國民革命軍參謀總長、此狀等因、奉此、竊濟深以叢脞之身、受特達之遇、汲深綆短、慚悚交並、既已屢辭不獲、爰於本日就職、策念革命大業、前方與後方並重、粵爲革命策源地、變亂之餘、瘡痍未復、濟深有守土安民之責、恐未能常駐新京、執行職務、惟有竭一得之愚、隨時貢獻、以重付託、所幸此間得何代參謀總長爲總司令贊助一切、則軍事前途、自可一日千里、犁庭掃穴、摧枯拉朽、北伐之功、計日可待也、臨電惶恐、伏惟鑒察、李濟深叩陷、

薛趙同時就職

◎三十日下午薛篤弼趙丕廉同時就內政部長次長職、到蔣介石譚延闓等共六百餘人、譚延闓授印、蔡元培代表中央黨部譚延闓代表國民政府致訓詞、薛答當依建國大綱、切實施行、（南京三十電）

商聯會向國府請願案

◎各省商聯會留京代表孫籌成、偕寧商會長蘇民生、二十九日謁譚延闓、請願㈠請立案、㈡請頒發總事務所關防牙章、㈢請取消各省爲共產黨迫脅所訂之勞資條件、㈣請修訂商事法令、並准商會派員參加、㈤請按照商會改善方案辦理、㈥請免征國貨二五稅、㈦請修訂勞資仲裁條例、㈧請修正印花稅新章、㈨請裁併稅收機關、㈩請廢除苛捐雜稅、⑪請組織稅則討論委員會、譚允將各案交各部速辦、（南京二十九日電）

廈案交涉又起糾紛

◎二十九日鼓嶼武榮中學學生在龍頭演講反日、二日人旁聽、爲衆譏逐、是夜學生歸校、日人十餘要截於太和俱樂部前、奪去隊旗、傷蘇某一人、直追至校門始返、三十日交署已提抗議、學聯反日兩會三十日開聯席會議、討論此案、惟甚秘密、抗日仍進行、糾察隊已改組、漳泉均有反日運動甚烈、林國賡約新聞界三十一日談話、（廈門三十日下午七時電）

◎外交部某要人談話、廈門日警越界擅捕案件、將由部長黃郛在上海交涉、日來福建省政府及閩省各民衆團體、紛紛有電到部、請極力交涉、（南京三十日大中社電）

國府公布禁煙條例

◎江蘇省政府三十日召集會議、討論禁煙問題、均請禁煙條例、雖已審查修正、但條文修改、係枝節問題、財政部頒行禁煙條例、實與禁煙原則不符、蘇省爲首都所在、應切實禁煙、且懲罰烟犯、普通刑法、已有專條、不必另頒條例、當經議決、即以此意呈請國民政府採納施行、（南京三十電）

◎三十日國民政府會議後、公布禁烟條例、（南京三十日電）

對慘案法庭之擁護

◎首都各團體各機關京滬各報對一二二慘案特別法庭成立之表示、㈠慘案後援會及各團體印就宣言傳單三千萬份、準備成立日散發、並定一日午九時汽車遊行、分發傳單、表示擁護特別法庭成立開幕、並要求嚴判慘案主從犯、各汽車一日午前九時前、在門帘橋市黨部集合、由後援會指揮出發、㈡首都革命軍日報三民導報、中山日報、及市民日報、均允一日出特刊、滬報亦允將各團體傳單盡量登載、以表同情、（南京三十日中央社電）

李陳同赴長沙

◎李宗仁陳銘樞二十八日到漢、二十九日即同赴長沙、二十八日下午、葉琪到武昌、所部即北發、（漢口二十九日電）

◎李宗仁陳銘樞何其鞏等二十九日傍晚赴湘、（漢口二十九日下午十一時電）

兩湖會議審查各案

◎善後會議二十八日出席二十九人、張知本主席、政治案均議竣、設立湘省政府案通過、未及人選、二十九紀念黃花崗節休會、（漢口二十九日電）

善後會指定王恒・張定・劉召園・陳嘉任・鄧安衆・李隆建・張家鼎・楊濬審查建設教育案、程潛白崇禧・陳紹寬・李品仙・陳嘉佑・白志鵾・楊濬・張兆棠・劉嶽峙・張華輔・嚴重審查軍事案、（漢口二十九日下午十一時電）

◎善後會二十九日午開財政審查委員會（漢口電）

馮玉祥代表與日記者談

◎最近馮玉祥代表何其鞏來漢、語往訪之記者云、此次任務、一面代表馮總司令、慰勞西征各軍、一面歡迎西征軍北伐、在駐馬店晤岳維峻、岳已接到馮總司令電、不日有一部岳軍向北移動、岳軍之參加北伐者、初僅一萬五千、以後陸續增加、前傳馮赴歸德、乃係劉驥之誤、河南土匪、已告終熄、各地駐軍、均奉馮命援助農業、故人民極信用政府、共產黨一時雖頗跋扈、近已消滅、其首領被捕、早在鄭州正法、我軍準備業已完成、鹿鍾麟任北路總司令、指揮河北各軍、鹿善戰、人所共知、一俟徐州準備充足、河北即同時大舉進攻、（漢口三十日電通社）

廣州紀念黃花節之熱烈

◎二十九日公祭黃花崗烈士、由戴季陶主祭、林森代表國府致祭、參加者不下十餘萬人、黃紹雄・林雲陔・陳濟棠・馮祝萬等均到、（香港電）

自用人力車注意

上海特別市財政局公用局布告 [illegible] 局長王和 局長黃伯樵 中華民國十七年三月二十三日

上海特別市市政週刊第二十三期出版

第二十三期上海市政週刊已於本月二十九日出版隨新聞報及申報在本埠及南京二市附送內有胡鴻基博士之大上海衛生設計意見書（續前期）公用局擬整理上海內地自來水公司方案第六十一次市政會議議事錄市政府各局業務報告及其他重要市政消息閱者注意

上海特別市市政週刊徵文

（一）本刊徵求關於討論上海市政之論文（二）文言白話不拘 [illegible]

江灣賽馬

陽歷三月卅一號即陰歷閏二月初十日本會舉行第一百四十期賽馬准下午一點鐘起賽共賽十次內備有西餐茶點特此佈告

萬國體育會謹啓

引翔鄉明日賽馬

陽歷四月一日即陰歷閏二月十一日本會在引翔鄉舉行第四十二期賽馬下午一時起賽共賽十一次特此公告

上海中國賽馬會謹啓

2493

上海惠利銀公司定期還本有獎儲蓄通告

第十二次有獎儲蓄券定於陽歷四月五號即陰歷閏二月廿五日准期開獎

有獎儲蓄部啓

寰球中國學生會英文打字科招生

英文打字、爲事業界最需要之藝能、本會爲培養此項人才、特設英文打字科、[illegible] 在滬 [illegible] 十班、（每一小時一班）俾學者得就各人時間上之便利、自由選擇班次、一個足月畢業、學費每人六元 [illegible] 報名、校址 [illegible]

2439

中國國民黨中央執行委員會徵求歌詞廣告

一、本會決定徵求（一）中華民國國歌（二）中國國民革命歌 二、歌詞體式任作者自定 三、[illegible] 獎金各分三等 [illegible] 四、[illegible] 本年六月底 [illegible] 五、應徵人須附開詳細住址 [illegible] 六、收稿處南京丁家橋中央黨部秘書處

名畫外集

柯九思畫竹譜	一冊	七角
黃子久秋山無盡圖卷	一冊	五角
趙孟頫書枯樹圖賦大冊	一冊	六角
[illegible]花卉冊	一冊	九角
[illegible]王孟端畫卷	一冊	一元二角
[illegible]宋元各家冊	一冊	一元八角
沈石田溪山[illegible]冊	一冊	一元二角
仇十洲移居圖	一冊	七角
項孔彰山水人物冊	一冊	六角
董香光山水冊	一冊	一元二角
文徵明山水[illegible]品冊	一冊	一元二角
[illegible]山水兩[illegible]合冊	一冊	八角
張君度倣宋元諸家冊	一冊	八角
明[illegible]四妙冊	一冊	一元五角
[illegible]山水冊	一冊	一元
[illegible]	一冊	八角
大滌子[illegible]竹[illegible]冊	一冊	一元
大滌子山水冊	一冊	一元

上海望平街有正書局

馬振華女士自殺記

馬振華自殺一事。時報記載獨詳。其要點則披露於本書之中。外間任何書報不能相比。故出版未及四日。已銷三萬四千餘冊。各團體各戲院紛紛排演。亦均根據此書。現在南京時報分館。蘇州各大書坊。杭州西湖一朵花。及滬寧滬杭兩路各大車站書攤。各地書坊。均有分銷。

存書不多

比報上所載不同

▲每冊實售 ▲一角五分 ▲各地批銷 ▲異常合算

上海望平街時報館隔壁 社會新聞社發行

粵省軍訊

◎呂煥炎擬請假兩星期回桂省親、(香港三十日電)

◎徐景唐陳銘樞令結束招兵、(香港三十日下午八時電)

◎陳策二十八日派中山艦運守備軍一團赴汕頭、(香港三十日下午八時電)

◎徐景唐定二十九日由惠州返省、(香港三十日電)

西北政治工作委員就職

◎政治工作委員會委員長李鳴鐘、委員李興中・黃少谷・郭春濤・簡又文・徐惟烈・陳天秩・在新鄉宣誓就職、何其鞏鄧飛黃因公赴漢缺席、(新鄉二十九日電)

軍委會整飭軍紀

◎軍委會訂取締軍人攜帶武器外出及佩帶符號等辦法、令衛戍司令部公安局遵照、(南京三十日電)

◎蔣總司令於三十晨召集隨同出發人員訓話、(南京三十日下午十一時電)

何民魂開園游會

◎南京特別市長何民魂、定三十一日午在第一公園開園遊會、舉行各種游藝、與市民同樂、(南京三十日下午十一時電)

中央常務會議

通過各省各特別市黨務指導委員

◎中央常務會議三十日下午二時開第一百二十四次會議、㈠組織部提出、各省各特別市黨務指導委員名單、請審核通過案、決議通過、㈡宣傳部呈、以依據該部組織條例、請陳果夫、曾養甫、周佛海、陳布雷、四同志爲該部設計委員、請通過委任案、決議通過、㈢組織部提出關於海外部駐外辦公處存廢問題案、決議海外部駐外辦公處撤消、㈣宣傳部提出、擬定關於中央日報辦法案三項、請核定案、決議縮減經費至五千元以內、暫行維持、於必要時得量予增加、㈤組織部擬定中央執行委員會委員出入證式樣及頒發章程、決議由秘書處決定、㈥中央組織部函稱、爲鄭重黨務思患預防計、擬由中央咨請國府令飭各省政府對於各該省黨務指導委員應負責切實保障、不得危害或侵及指導員之身體與權限、俾得安心工作、整理黨務案、決議通過、(南京三十日電)

國府會議

四岸濟運總局撤銷

◎三十日國府第五十一次會議、出席李烈鈞・白雲梯・蔣作賓・于右任・張人傑・王伯羣・譚延闓・經亨頤・蔡元培・宋淵源・孔祥熙・何應欽、主席譚延闓、列席熊斌・徐元誥・呂苾籌、報告事項、㈠軍事委員會函復秘書處、關於撫䘏故副總指揮鄭金聲一案、已照上將陣亡例給䘏、㈡財部呈報撤銷四岸濟運總局、仍由運商照舊章辦理請鑒核備案、決議准予備案、㈢決議通過修正禁烟條例及審理煙案簡易程序、(乙)討論事項、㈠決議簡任皮宗石爲司法部秘書長、陶公衡署司法部參事、㈡決議簡任殷汝驪光署陝西高等法院院長、朱朝森署廣西高等法院院長、黃功懋署四川高等法院院長、王燦署雲南高等法院院長、㈢決議派李烒瀛・張繼・丁維汾・許世英・王一亭・鼎青城・虞洽卿・陳嘉庚・黃貽・蔣作賓・爲直魯賑災委員會委員、(南京三十日電)

首都紀聞

◎湘鄂政務委員會電國府、土豪夏秀峰、宣傳赤化、殘毒人民、請通緝懲辦、(南京三十日電)

◎勞工局決改併工商部、設勞工司、(南京三十日電)

北京擬清理善後借款

要人之行踪

◎財政部派賓道沈觀昌等赴日英法、清理道勝銀行經理之善後借款、賓等即先赴日、(北京三十日電)

◎錢大鈞任淞滬警備司令將實現、錢定今夜赴滬籌備、(南京三十日下午十時電)

◎方鼎英今午由滬來寧、(南京三十日下午九時電)

◎黃郛・楊樹莊・定今夜由滬來京、(南京三十日電)

◎財次張壽鏞由滬解款於今晨到寧、晚又赴滬催款、(南京三十日下午九時電)

◎財政部秘書長鄒琳、定三十日夜車赴滬、出席財政會議、(南京三十日電)

軍隊移動

◎警衛第一團全部、今晨分兩列車開滬轉寧、(杭州三十日電)

◎第十軍長楊勝治二十九日率軍部人員移往徐東八義集駐紮、俾便指揮、(徐州二十九日電)

奉方借欵不易成功

◎奉方極力促成內銀團借款、充軍餉、但銀行均感痛苦、故奉張託有力者與銀界接洽、款額多少、或可磋商、(北京三十日下午十時電)

北京叢譚

◎府院對張紹曾之撫䘏紐兒令、因其在被院中被害、決打銷、(北京三十日下午六時電)

◎京大禁止各科學生參加各種球賽、(北京三十日電)

◎日本公使館堀參事官、定於四月五六日左右、由京啓程赴長江及華南各地視察、日期預定爲七十日、(北京念九日東方電)

◎梁士詒今日訪英使、談關稅問題、(北京三十日下午十時電)

廈門英領審訊印人互毆

◎三月二十六日印人數名互毆傷印人一華人旁觀者一另有二印人受微傷、此案今日在英領事署豫審某印人被控希圖謀殺餘五印人被控滿兇、尚有十印人被控毆鬪、諸被告除二人充當巡捕外餘悉爲守門人、(廈門三十日路透電)

北京公債市況

◎三十日公債市、九六開盤二七四二五、收盤二七四、後場開盤二七四二五、收盤二七五七五、成交四十萬、(北京三十日下午十時電)

中央黨校歡送北伐宣傳同學

定四月一日舉行歡送大會

中國國民黨中央黨務學校自成立以來、已七閱月有餘、同學三百餘人、茲以該校將校長對日北伐、有北伐宣傳隊之組織、該校直・魯・豫・晉・陝・甘・東三省暨江蘇徐海道同學共五十二人、亦奉命參加、限四月三日以前、開赴前方工作、現已編列隊伍、整裝待發、該校同學特定於四月一日舉行歡送大會、校長暨各主任教職員均將蒞場訓話、會中並表演游藝以助餘興、游藝項目已大致決定、計新劇・歌舞・國樂・雜藝・電影等、新劇係表演山河淚、由該校同學合演、歌舞係敦請外賓參加、屆期定有一番盛況也、又聞籌備會中尚製就鐸形銀質紀念章一種、於大會中分贈北伐宣傳同學以留永遠之紀念、並寓勗勉警惕之意云云、

兩湖善後會議開幕情形

長沙通訊、湘鄂政委會主席程潛所發起之兩湖善後會議、已於三月二十四日下午一時、舉行開幕典禮、會場議席原排列爲丁字形、後以列席人數至三十五人之多、又改成Ⅱ字形、於北方設座、以便視聽、屆時、在省之各路總指揮、各軍長、各委員及各軍長委員代表等、均齊集第四路總指揮部、(惟李總指揮仁宗、與軍長尚、及甘委員介侯、劉委員樹杞之代表未到)一時許、奏樂開會、由科長羅友松司儀、全場肅立、脫帽、向國旗黨旗總理遺像行三鞠躬禮、程主席讀總理遺囑、靜默三分鐘畢、程氏即起立致開會詞、略謂年來因武裝同志的努力、軍事上已進展至秦晉甘直魯各省、而兩湖乃於此時尚談善後者、一由共黨違反總理容共信條、受第三國際命令、宣傳共產主義、將兩湖文化、物質、及良好習慣、道德、破壞無餘、使兩湖民衆、日趨於水深火熱、一由本黨受共黨挑撥離間、致有寧漢分離、後以唐生智不肯悔禍、遂有西征之舉、現在第四集團軍、均已了解合作、毫無芥蒂、於是有此善後會議、以解除人民痛苦云云、致詞之後、復於黨務政治軍事、均有所報告、始將會議規則提出、主席逐條朗讀、經衆詳加討論、略有修改、即依照該規則第五條之規定、請選推舉主席五人、以便組織主席團、輪流主席、衆請由臨時主席提名、由衆核定、結果推定程潛、李宗仁・白崇禧・陳紹寬・張知本五人、推定之後、略用茶點、攝影奏樂而散、時已五句鐘矣、二十四日開會、二十五日適爲星期日、二十六日應即實行開議、已由秘書處編定議事日程、通告各出席人查照、至李總指揮宗仁、經程氏一再催促、已於二十日出京、乘楚同艦上駛、總在此二三日內可以到省、又該會議開會之後、當即發出通電云、(銜略)兩湖軍事、仰總理在天之靈、得將士同心之助、現已完全結束、惟念兩省屢受軍閥之蹂躪、與共匪之摧殘、元氣銷喪無餘、民生凋敝已極、當前急務、在如何恢復安寧、力謀建設、使此七千萬衆、早得復蘇、且剷除奉系殘逆、完成北伐大業、亦同屬今日之急圖、本此意旨、爰有兩湖善後會議之召集、已於本月二十四日在長沙舉行開幕典禮、尙希海內賢達、賜以鴻謨、使此輝煌燦爛之革命策源地、永久與黨國同其光榮、不勝大幸、特此電聞、兩湖善後會議叩敬印、

蘇省救濟災荒會會議

江蘇省政府救濟災荒委員會三月二十八日開第三次全體會議、出席人員金仲模・葉壽・施之澔・楊鳳・崔建・鄒斯震・劉彥昭・丁陽民・吳本鈞・劉文熾・陳道如・高嶷如・王綱遜・夏振鐸・劉雲昭・徐元瑛・錢鼎曾・何玉書・茅祖權・張乃燕・(劉藻彬代)・張壽鏞・(吳本鈞代)・陳世璋(陳匯石代)・主席何玉書・紀錄施之澔・

▲(報告事項)㈠主席報告如下、(1·)本會最近進行概況、(2·)張財廳長由滬電告進行借款情形、(3·)各縣分會已有數縣報告成立、㈡省秘處函據旅京沭人祁錫勇等、呈爲沭境災情較重、災區較廣、請寬予支配振款以資救濟、㈢民政廳公函爲漣水縣災情綦重、請予撥款振撫一案、經省政府委員會第三十二次會議決議、交本會特檢同原案十四件函送核辦、㈣民政廳公函據蕭縣長鍾淑呈報蕭縣兵災賑濟委員會、改稱救濟災荒委員會蕭縣分會名義等情、特檢原呈函送核辦、

▲(討論事項)㈠討論省放規則及賑票式案、(決議)(1·)省放規則修正通過、(2·)賑票式通過、㈡主席提議、請派辦賑確有經驗人員四人爲賑務視察員、分巡各縣巡迴指導案、(決議)人員及辦法交幹事會辦理、㈢主席提議、工賑應從速籌辦理案、(決議)(1·)工賑工作範圍限於築路、(2·)請建設廳確實計劃、㈣主席提議請撥本會經費案、(決議)呈請省政府飭財廳續撥三千元、

浙省政府會議紀

浙江省政府、於二十八日舉行第九十五次會議、㈠據特種刑事地方法庭、擬具節略、請取消代行法庭、另於鄞縣、衢縣、兩處設特種法庭分庭管轄、應如何辦理、(決議)原則通過、至應設分庭地點、應再令詳細規劃、呈候核定、㈡法規審查委員會審查修正杭州市暫行條例案、杭州市財政局章程案、修正杭州市公安局章程案、修正浙西水利議事會章程案報告、(議決)均照審查報告通過、㈢財政審查委員會審查浙省地丁抵補金帶征建設一成附捐征解存支辦法案報告、(議決)通過、㈣擬訂各縣長疏脫人犯扣俸修監暫行簡章案、及修正杭州市取締旅館規則、取締茶館規則、取締絲綢肆擾路廠西樂規則案、(議決)均交法規審查委員會審查、㈤禁煙局呈送擬訂招商承運戒煙藥料臨時規程、暨戒煙藥料總棧、及各縣代售處臨時通行規則案、(議決)交法規審查委員會會同馬委員寅初審查、於本星期五(三月三十日)報告本委員會、再行討論、㈥義烏縣代電、抵補金項下、原有帶征時捐應否准予照舊帶征案、(議決)照准、並函財政審查委員會查照、㈦擬對於各縣懲治盜匪案件、認爲有疑誤時、得提省由本政府覆訊案、(議決)照辦、㈧擬限期禁絕花會案、(議決)交民政廳核辦、㈨關於特種刑事地方法庭、開釋共產人犯、應令愼重辦理案、(議決)凡逮捕之共產人犯、須具呈本政府、經委員會議決通過、方准開釋、即令該庭遵照辦理、㈩省政府組織法、業經中央修正、應如何辦理案(議決)自四月一日起、遵照中央修正組織法實行、⑪永嘉縣拆城築路事項、地方頗有爭議、應如何辦理案、(議決)拆城築路、應予照准、即由建設廳詳細計劃、擬具辦法、再行核議、

浙省縣長考試今日終了

浙省舉行縣長考試、自二十七日開始筆試後、監試委員既嚴厲監察、考試委員之試題、又異常重要、故一般考員、或因夾帶被摘、或繳白卷先退、四日以來、應試人數、日見減少、考試委員會對於此次錄取縣長名額、暫擬定爲六十名、如果考員成績分數果屬優良者、或可酌增正取名額、三十一日止、考試完畢、各試卷由考試委員會審定後、再行定期揭曉、大約在一星期以內、

浙省縣長考試第一日試題

浙江省政府舉行縣長考試、廿七日起開始筆試、已誌前報、是日實到四百八十四人、其試題如下、

(甲)總理遺教——建國大綱試題、㈠建國大綱共計若干條、於何年何月何日寫定、㈡如何滿足人民之四大需要、㈢對於國內之弱小民族、國外之侵略強權、政府當取何種政策、㈣建設之程序、分爲若干期、㈤試列舉人民應行使之民權、㈥訓政時期、各縣人民籌備自治、至何種程度、始得成爲一完全自治之縣、㈦各縣開創自治之時、規定地價之法如何、㈧何種歲收、應爲地方政府之所有、用於何種事業、㈨各縣以歲收百分之幾爲中央歲費、至少爲百分之若干、至多爲百分之若干、㈩各縣於何時得選出國民代表、⑪何種人員、須經中央考試銓定資格、⑫何時爲一省憲政開始時期、何時爲頒布全國憲法時期、⑬憲政開始時期、中央政府應設立何種機關、⑭憲政時期、中央與省之權限如何劃分、⑮自治之單位爲何、⑯憲法草案、當以何者爲本、由何種機關議訂、憲法由何種機關決定頒布、⑰各縣何種經營、應由中央政府協助、其所獲純利、如何分配、⑱憲法頒布後、中央統治權歸何種機關行使之、

(乙)總理遺教——三民主義試題、(注意事項)(下列各問題、其中也有對的、也有不對的、如認爲對的、在括弧內塡一正號如㊉、認爲不對的、塡一個負號如㊀、照測驗計分法、如果把正負號塡錯了、是要倒扣分數的、所以對於各個問題、如果沒有確實的把握、還是不塡的好、因爲不塡不過沒有分數、還不至於倒扣、)㈠國族也就是民族、㈡血統、生活、語言、宗教、風俗、習慣、武力、都是造民族的原因、㈢中國的貧弱、人口太多也是一個原因、㈣馬爾塞斯的人口論、和民族主義是不相容的、㈤人口的增減、和民族的興亡無關、㈥人口的增減、不過是自然的結果、㈦中國人口的減少、也因爲受了外國政治力和經濟力的壓迫、㈧帝國主義就是用政治力去侵略別國的主義、㈨世界主義、要從民族主義發生出來、㈩要恢復民族主義、必須將固有的風俗、習慣、禮教、道德、文化先恢復起來、⑪愛和平的道德、是世界主義的精神、⑫我們雖然講民族主義、但是應該打「工人無祖國」、⑬中國的人口最多、所以不會受世界各國人口的壓迫、⑭共管和瓜分不同、中國若被瓜分、國便亡了、僅被共管、國還是存在的、⑮家族觀念和宗族觀念、與民族主義根本不能相容、⑯「不合作」也是一個民族抵抗外國的方法、⑰中國現在是次殖民地、因爲中國的國家、表面上還是獨立的、⑱國家是由民族組織的、所以民族主義、也可說是國家主義、⑲我們講民族主義、便要使印度、朝鮮、安南、埃及、緬甸、都復興起來、⑳民權是由天賦的、㉑民權就是不能革命、所以愛和平便不能革命、㉒革命不是和平的事情、所以愛和平便人民有自由、居住、行動、言論、通信、信教、集會、出版等主權、㉓民權是要人民自已管理自已的事、不要政府來管理、㉔人民直接參與政治、叫直接民權、人民選派代表、參與政治、叫間接民權、㉕只有小國纔能行直接民權、大國不能行直接民權、㉖現在各國人民民權最多的、只有法國和美國、㉗民權主義的目的、是要人人自由、個個平等、㉘人類進化、經過神權君權三個時代、現在是民權時代、㉙人類不平等、都是人爲的、沒有天生的、㉚要各人在社會上的地位、始終是一樣、纔是眞平等、㉛工人應該不要穿長衣的做領袖、㉜不知不覺的人也能實行革命、㉝主張議員也要經過考試的、是違反民權主義、㉞政府的權力過大、是妨礙民權的、所以我們主張民權、須要反對萬能政府、㉟人民的權叫治權、政府的權、叫政權、㊱選舉、罷免、創制、複決、都是人民應有的權、㊲國家政事要經過人民的表決、就是複決權、㊳監政院應該由人民選舉代表組織之、㊴政府應該受人民的監督、人民應該受政府的管理、㊵所以人民是有權的、政府是有能的、㊶民生主義和共產主義的手段不同、而目的相同、㊷社會上貧富的大相懸殊、是由於工業革命後生產方法的改變、㊸社會之能夠進化、是由於各階級的互相爭鬪、㊹人類求生存是歷史的重心、㊺中國要發展工業、必須先提倡私人經營運輸和交通事業、㊻節制資本是要限制私人所有資本的最高額、㊼平均地權就是計口授田、㊽所得稅和遺產稅、都是向資本家直接征收、㊾現代商業的手段和目的是金錢——貨物——金錢、㊿分配之社會化、就是各取所需、(51)要國民經濟發展、必須採用自由貿易政策、(52)消費合作是分配之社會化、(53)實業的中心、是在消費的社會、不是專靠生產的資本、(54)民生主義的資本方面、是國家資本主義、(55)社會上大多數的經濟利益、是調和的、不是衝突的、(56)中國現在海關制度、足以助長外國經濟的侵略、(57)減輕農民佃租、是實行節制資本、(58)培植森林、也是發展民生主義、(59)改良勞働待遇、是社會政策、不是民生主義、(60)民生是指人民的生活、社會的生存、國家的生計、羣衆的生命、

(丙)總理遺教——物質建設之部、㈠國家經營事業、開始計劃時、須根據何種原則、試列舉說明之、㈡總理主張、我國沿海岸、應設三個頭等港、試略述其位置及其與國內國外之關係、㈢國際戰爭・商業戰爭・階級戰爭之影響若何、㈣總理對於食物分配及輸出之意見若何、㈤總理之中國鐵路計劃、共分幾個系統、試舉其名、並於每一系統之下、舉二條以上之路線以實之、㈥中國鍊鋼廠與士敏土廠應建設於何地、其於中國實業有何關係、㈦總理開發蒙古新疆之策略如何、㈧用何種方法、以治理黃河、㈨中國沿海、除設三頭等港外、尙擬設二三等港及漁業港各若干、試於每一種港中、舉二個以上之名稱、並指出所隸屬之省分、㈩揚子江由重慶以至入海處、深淺不一、寬窄不齊、又有急曲、以致不能行駛巨舶、並有水患、總理用何法以治之、(此題只在簡單的述其所用之方法、不必述其分段整治之情形)——心理建設之部、⑪總理主張知難行易學說之動機何在、⑫試於總理所舉十證中、略舉六證、以明知難知易之理、⑬知旣難矣、革命眞理、一般民衆不易知之、革命大業何由完成、——社會建設之部、⑭會議之種類有幾、試舉例而釋其異同、⑮一案旣經表決之後、是否尙宜復議、何人何時可以提出復議、⑯凡當議案表決、反正數相同時、主席是否可以加入一方以定勝負、又反正數差一時、主席是否可以加入大數方面、以打銷動議、(並言其理)⑰爲何須以黨治國、⑱中國國民黨對於外債之態度辦法、⑲中央與地方之權限如何劃分、⑳何種企業、宜由政府辦、何者宜任人民辦、

浙省青年自首又一批

浙江特種刑事法庭、現又續據國立第三中山大學工學院學生田子明、毛鳳梧、楊辰壽、浙江醫藥專門學校學生魏開浩、張迺英、奉化周振青、寧波傅文譜等、先後呈請自首、撤銷通緝、恢復學籍等情、業經清黨科分別審查、切實勸諭悔改、准予自首矣、

皖北檢查煙苗各縣分局辦事規則

第一條、本規則依據財政部蘇皖所定各省檢查煙苗局章程、暨皖北檢查煙苗局辦事規則訂定之、第二條、分局專司徵[illegible]禁私種、實施檢查煙苗、經征各項捐費、及收買[illegible]科事宜、第三條、分局管轄區域、以檢查煙苗局呈部核定之各縣或兩縣以上之區域爲[illegible]、第四條、分局設分局長及副局長各一人、秉承直轄長官、處理分局一切事務、並指揮監督所屬員司、第五條、分局長負出納專責、副局長負檢查專責、仍須會同辦理、其餘征收捐費、收買[illegible]料等事、宜應共同負責、第六條、征收員由特派員會辦委派之、秉分局長副局長之命、辦理征收登記費、檢查費、及特捐等事務、並應收具保證金、或相當之保證、第七條、檢查員由特派員會辦分派之、秉分局長副局長之命、辦理調查登記檢驗勘估等事務、第八條、各分局應由派駐公署原有司事、及征收人員助理、酌給津貼獎金、仍將姓名呈報檢查煙苗局備案、第九條、分局征收各項捐款如下、(一)登記費、由種煙業戶填具申報書、[illegible]限申報、於請求登記時征收之、每畝五角、其不滿半畝者、依半畝征收、在半畝以上者、仍照一畝征收、(二)檢查費、分局派員實地檢查時、該員應將特許證及標誌[illegible]數、是否相符、詳細核對、[illegible]征收人員按畝征收檢查費一元、如不滿一畝者、照登記費之例、(三)特捐、征收特捐、應於煙苗成熟之前、派員[illegible]勘估、將[illegible]成數、逐細[illegible]列一覽表、呈報分局、轉呈特派員會辦核准後、由分局預先揭示於各鄉、按照表[illegible]之數、征收十分之三、第十條、種煙業戶姓名住處及其田畝坐落、[illegible]辦法、將[illegible]列明細、編[illegible]正副各備一本、於檢查或[illegible]勘時、以副本與[illegible]該員查對之、[illegible]捐費已否照納、並於正副本內[illegible]收訖[illegible]戳、以資查考、前項查對結果、如有疑點時、應另冊記明、再將正副本一併更正之、第十一條、估計第九條第三項之成數時、種戶如提出異議、由分局長決定之、第十二條、分局對於檢查及征收各事宜、除照本規則規定各條辦理外、仍依據皖北檢查煙苗局辦事規則第七條之規定處理之、第十三條、收買業料價格、須先期呈請核准、於管轄區域內公布之、實行收買時、須精確檢驗品質、以防攙雜、檢驗後即會同評定價量、用分局鈐記妥愼封存、第十四條、種煙業戶如抗不報告、或拒絕檢查、暨由土豪劣紳包庇者、除將所種煙苗剷除外、並將種戶或包庇者拘案、交縣究辦、第十五條、種煙業戶、如以多報少、一經查明、或被告發時、除責令補報外、並由分局處以應納費額十倍以上、百倍以下之罰金、第十六條、本規則第九條之各項捐費、及第十五條之罰金、應按日列表、按月造冊、各備二份、隨時以一份呈報特派員會辦、一份呈報財政部、前項日表、以兩日內報出爲限、月冊以十日內報出爲限、第十七條、前條表冊、如逾規定期限、或所列收數、有錯誤時、應由特派員會辦酌量[illegible]處、或改選[illegible]造、呈送前條表冊時、應將辦理情形呈報該管長官、[illegible]報部處查核、第十八條、分局檢查期限、依皖北檢查煙苗局辦事規則第十條之規定、以三個月爲度、如期內不能辦竣、由局呈報部處、於核准後延長之、第十九條、分局執行職務時、得依皖北檢查煙苗局辦事規則第十二條之規定、調用團警或請兵協助、惟軍隊長官、不得干涉分局行政、第二十條、分局征稅款項、應隨收隨解、不得積存、遇有鉅款時、須先行請示、俟核准後、再爲照撥、並一面將撥款情形、及所撥數目、分別呈報財政部、及財政部禁煙處查核、第二十一條、分局預算、照皖北檢查煙苗局辦事規則第十三條之規定、就實征各項捐數內、呈請特派員會辦核准酌量提撥、並由分局長副局長會同擬具辦法、呈由特派員會辦核准後分別開支、第二十二條、本規則自呈准之日施行、如有未盡事宜、得隨時呈由檢查局、轉呈修正之、

工商部部員均試署

孔祥熙向國府建議

新任工商部長孔祥熙、於二十七日在國府宣誓就職後、對於任用人員、先行試署、以爲甄別之標準、已向國府建議、並以該部爲開始、藉示提倡、所有人員、均規定爲試署、茲將提議案及工商部令錄下、

▲議案 查愼選人才、爲數政要端、考之中外、殆無不然、際茲建設開始、需才孔亟、而中央考試規程未經確定以前、用人授事、似應有一種過渡辦法、以爲遴選眞才之標準、在祥熙個人意見、擬從中央各部起、所有任用人員、得由各主管長官、先事考察、暫予試署、以爲試驗期、在此期間、各主管長官既得甄別其勝任與否、加以黜陟、而任事人員、亦可自衡其能力如何、以爲進退、經此試驗認爲合格、然後再由各主管長官提議、或呈請國府正式任命、庶使事得其人、材得其用、以杜濫竽、而重銓叙、是否有當、敬候公決、提案人孔祥熙、

▲部令 爲政之道、在事得其人、人稱其職、本部組織伊始、所有邀約及調用之人員、多因各有要事、不能即來、而各方所介紹之人才、正擬從事甄錄、量才使用、惟既開始辦公、不可不暫行派員分別負責、茲特就籌備時期、到部人員分派如下、高炳坊署秘書、兼管總務事宜、溫萬慶署秘書、李清軒署秘書、兼機要科科長、魯佩璋部辦秘書、分在機要科辦事、郭公綬署文書科科長、韓有剛兼管會計、施行如暫管庶務、陳柄權試辦統計科事、蔡桐試辦編輯科事、黃祖培署勞工司長、暫兼管勞工司事宜、徐善祥署技正、兼管工業司事宜、壽景韓署商業司科長、暫兼管商業司事宜、方微和署監印員、葉兆昌・饒寄浮・蘇納和・任重・杳愼予署文書科科員、周輔生試充文書科譯電員、吳志鈞試充文書科辦事員、高必杲陳壽康署庶務科科員、陸逢時暫幫辦庶務、沈時濟・王光輝・黃濤・王家讓・盧培安試充勞工司辦事員、譚贊、俞汝諧署商業司科員、學榮凱朱成厚署技士・徐蔭昌暫充機要科科員、以上各員均着即日到部任事、切實負責、俟考察辦事能力如何、再行分別調遷補授其缺、此令、

國府秘書處之新委任

國府秘書處前日發表委令如下、係任王大爲、田昌孝、朱爲鼎、許澄慶爲國民政府秘書處一等書記官、宋嘉儒、王大作、爲國民政府秘書處二等書記官、朱顯章、楊家駿、爲國民政府秘書處三等書記官、

國際紀載

華人密航赴日被扣

三十日東京電、廣島縣吳海岸、忽發見密航華人二百五十、據供因見有募集廣告、謂赴日極易覓工、且工價極昂、深信不疑、遂每人出資三十元、坐一怪船到此、係由上海來云、目下吳警察署、尚在審訊、(電通社)

德擬禁運械入華

二十九日柏林電、德外長今日在國會稱、德政府擬於本屆國會中提出禁止對華軍械貿易案、政府願與他國合作、共解決此問題、德國並非以軍械接濟中國者之一、運往中國之軍械、大都非德國所製、但經過德國耳、今後將定新法律、阻止假道德國之軍械往中國云、國務行政會已通過政府所提取締中德間軍械貿易案、(路透社)

俄國海陸軍連日會操

二十九日希爾新福電、俄國克朗斯太炮台一帶近數日舉行海陸會操、有戰艦參加、其目的在試驗克朗斯太冬季抵拒襲擊之能力、(路透社)

美現金繼續輸出

二十九日華盛頓電、財政部長梅隆發出文告、略謂美國在最近九個月內、雖輸出大批現金、然在國內金融界未發生重大影響、因世界現金之供給、美國現仍握其半也、三月份共輸出現金九千萬元、大都往南美及英法、但此後仍可輸出、無礙於美國云、(路透社)

英埃條約與英殖民地

二十九日倫敦電、加拿大首相近稱、英國與埃及條約有軍事同盟意味、渠意加拿大可不加入此約云、今日上議院巴摩爾詢及此語、沙里斯伯侯爵答稱、英政府在談判此草約時、曾將談判情形詳告海外各殖民地政府、但英埃兩政府向埃及政府提議之條款、僅以英埃兩政府間之關係爲限、英政府雖請各殖民地贊同此約內所載之一般政策、但未請其參加此約、各殖民地覆文對於英埃條約之成功景象、表示滿意、而對於條款並未有何反對云、(路透社)

英下院重要議案

男女平等選舉權通過二讀

二十九日倫敦電、內務大臣希克斯今日在下院動議國民代議制(男女平等選舉權)案二讀、謂新登記定一九二九年五月一日實行、以備次年舉行總選舉、渠以爲無人可謂今日之女子在知識上不配選舉、或女子見解不似男子之穩健云、工黨史諾登稱、工黨贊成此案、惟不滿意於關於財產與大學參政權之一個以上選舉權條文云、下院旋以三八七票對十票打銷拒絕此案之動議、而於歡呼聲中通過此案之二讀、(路透社)

德議會中之紛擾

二十九日柏林電、德國會今日討論司法部預算案時、大起紛擾、社會黨議員初因棒喝黨議員言論侮謾、羣起抗議、繼因共產黨議員責其不應反對大赦案、違犯黨綱、尤形憤怒、當社會黨某議員起立辯駁之時、共產黨議員忽向社會黨議員攻擊、於是互相揮拳、全場喧囂、副議長命令共產黨某議員退席一星期、但該議員置諸不理、迄不退席、副議長不得已宣佈休會至明日、(路透社)

美兵又與桑部交戰

二十九日瑪那圭電、美國海軍飛行隊報告、今日尼加拉圭國桑定諾將軍部下在科科河區域內與美水兵交戰、美水兵施用炸彈與機關槍、敵衆死傷十餘人、(路透社)

橡皮業英荷可望合作

人心已較前安定

二十九日倫敦電、金融泰晤士報稱、橡皮現狀似較前可令人心安定、荷英合作之辦法、可望成立、因雙方皆知現有限制辦法縮在兩年內逐漸撤銷、亦必引起劇烈競爭也、(路透社)

二十九日倫敦電、鄧祿普橡皮公司宣佈一九二七年普通股息爲百分之二十五、計滾存之款爲五十七萬八千磅、另有五十萬磅撥入公積金、(路透社)

二十九日倫敦電、英相包爾溫今日在下院稱、渠擬於四月四日宣布橡皮事件、(路透社)

地方消息

蘇州

蘇處共案解寧候審 市公安局於敎導團破獲共黨機關時、亦捕獲嫌疑張儒泗一名、羈押於保安隊中、念九日南京特種法庭、令飭該局、將張解寧、該局長奉令後、即於三十晨備文派警、押解赴京、又該案中交保出外之龔根奎及宋麗珠女士、亦於前日奉到傳票、赴寧候審、宋則因臥病未往、又常熟縣公安局、亦於念九日午後、派警押解共嫌錢玉康、馮玉林、蔣谷英、朱守清、陳金保等五名、來蘇乘車轉解赴寧、

花爆業罷市後所聞 吳縣硝磺局、因檢查存貨、曾誤會將花爆店主拘押法院、以致激起罷市風潮、茲悉已由總商會調解、由花爆業每年認定硝磺二百五十担、每担繳保證金洋一元、故該業現定三十日、在義濟公所公攤認額、

三師師部移至城內 第三十二軍第三師來蘇接防後、因無相當房屋、故暫駐老五團營房、現已勘定城內書院巷蘇關監督署餘屋爲師部、已於念九日遷入、至該師第二團、則仍駐老五團、

水警赴澄剿匪 水上游擊隊、念九日奉水公安隊第三區區長龔國樑命、赴江陰剿匪、計第一分隊全隊、與第二分隊之一部、共有一百餘人、其原因爲近日該邑青碭一帶、匪風甚熾、故由水陸公安管理處密令龔氏、派隊前往、

南北橋之連刦殺人案 縣屬南北橋泗塘涇地方圖董潘小春家、於念八日下午八時許、突來盜匪六人、均攜武器、入內後、即嚇禁聲張、並將潘綁縛、潘因不肯指藏金所在致觸匪怒、被毆受傷、繼即至潘之房中搜刦後、又至隔壁潘小春之弟吉甫家中、始攜贓向東而逸、潘吉甫因上前追趕、在途被匪用槍擊斃、事後檢點、共被刦衣飾現洋約六七百元、遂報告該管公安第六分局總局、一面報告地方法院請驗、潘小春亦於昨日乘船來蘇醫治、

車坊二次匪警係誤傳 車坊二次匪警一節、茲悉即因該處大窰地方之金山廟香汛、游人紛雜、船隻甚多、其時有小網船多艘、忽起爭吵、致附近鄉人誤認爲匪、貿然報告該處公安分局後、該分局即派警察、急足至縣公安局報告、同時復有人分電各偵緝機關、實則市虎杯蛇、並無有何匪警、故水警三區之白長清與劉錫山二號巡船、已念九昨晨返蘇矣、

律師行賄案之波瀾 律師夏詰銑前因行賄案、被拘押地方法院後、經該院首席檢察官審訊釋放、現該院全體書記及推事、以張辦理不當、特具呈控張於高等法院及司法部、並請另行派員辦理、高等法院據呈後、特令知該院推事書記推派代表面陳、一面並令地方法院院長出任調解、

交行捲逃犯判決 北京交通銀行捲逃犯劉丹初拘獲解蘇後、已經地方法院判處有期徒刑四年零二月、

無錫

民用飛機准期來錫 軍事委員會航空處「民生」號水面飛機、原定二十九日由寧來錫、嗣以在滬修理、因此展期、現軍委會經理處、又派股員陸兆臣於二十九日由寧來錫報告、准於四月一日(星期日)由寧試航來錫、

清鄉游擊隊長就職 縣保安隊長兼清鄉游擊隊長宋靜廷、因足疾、辭職後、已由縣委任丁超雄唐劍繼任縣保安隊正副隊長、楊祖鈺顧兆和繼任清鄉游擊隊正副隊長、茲聞保安隊長、定期三十一日宣誓就職、清鄉游擊隊長、則於三十日上午十時、已在城內欒皇廟宣誓就職、並聞爲指揮便利計、已將大隊部遷設欒皇廟、

獲犯分別研訊 縣保安隊屬偵探隊、在南下市東山嘴、捕獲女犯[illegible]等兩名、又在[illegible]埂上續獲盜徒錢進寶王二等兩名、於二十九日解縣、由張承審員研訊、據陳錢仙供、籍隸常州、年三十二歲、與本夫[illegible]脫離六年、[illegible]

寧波

孔馥初被捕原因 寧波總商會會長孔馥初、因控前任會長俞佐庭、被總司令部電令將孔氏逮捕來寧訊辦等情、已誌昨報、俞係錢業領袖、頗爲商界信仰、當其任會長時、適值戰禍頻遭、俞氏不無委曲周旋之功、惟在會長任內、因辦理捐貸公債票一案、手續尚未合、孔馥初因以侵佔公款等詞向鄞縣地方法院控俞、當經友人出而勸解、官廳方面、亦覺處理爲難、故雖有算帳查票等問題、仍得暫時息訟、後孔以所謀未遂、仍一再呈控法院、當經受理、票傳俞氏到案、經俞以此種關係、向高等法院請求移轉管轄、當令准由紹興地方分庭訊理、孔以俞[illegible]高等法院抗爭、時俞友范文甫等、以孔俞訟案、一再延累、殊無意思、乃復出任調解、孔以歷年致訟、所費不貲、乃經范等勸俞出洋七千五百元、以償損失、孔尚以爲不足、復經友人設法、將孔所有値價四千餘元之住宅一所、由俞出價一萬二千元承買、藉以息事寧人、孔亦即認可、詎屋款兩交後、七千五百元之訟費、孔始終不肯給付收條、上月初、孔又向法院進呈催訊、法院據呈、即復票傳俞佐庭到案質訊、時俞任二十六軍軍需正之職、當以現役軍人軍佐、不受普通法庭制裁等詞、答復法院、嗣甬地要人陳南琴等、有向孔索還前款者、乃孔詒七千五百元並未收到、一萬二千元係房產價款等語、陳爲不平、遂聯名向總司令部據情電控、總司令即電飭四區剿匪指揮官王文翰、立捕孔馥初到案、解寧訊辦、其來電並令王指揮官將孔馥初案詳情形、查明具覆核奪、云云、王奉令後、即飭公安局派警立捕孔馥初到案、解由指揮部、即經軍法處提案略訊、並派員查明本案經過情形、擬即解送南京、究竟如何發落、容後續誌、

南京

蘇瓘峰父子被捕 宿遷蘇瓘峰及其子鴻儀、住狀元境慶賢旅館三十六號、昨被該縣黨員朱顯等告發、蘇係土豪、經公安局捕獲訊辦、

松江

稽查郵包之衝突 松江郵政局郵差於三十日上午由上海特別快車到時、指取郵包下車時、有口稱捲烟貨稽查員數人、指該包內夾帶香烟、欲將郵包扣留所中查驗、雙方爭執、旋由郵包稅局長史棠梓偵其交涉、始得將包放回、詎該包(六大包七十二件)仍[illegible]郵局拒[illegible]、而該稽查等一擁而入、[illegible]至起衝突、羣衆不服、當場拿獲一人名沈[illegible]仁、餘被逃脫、而該局拒門已打破、[illegible]服亦撕破、後將被獲者交由第二公安支局、[illegible]今日上午十時、突有形似盜匪者五六名、[illegible]郵包、欲闖入[illegible]內、局長正在發[illegible]間、恐[illegible]搶劫、立[illegible]將[illegible]出入門關閉、不料[illegible]內中年[illegible]者、將門擊毀、沖門而進、[illegible]王[illegible]明上前攔阻、即被推倒、將制服撕破、幸未被逃、其餘均被逃逸、而將該盜匪交至局、[illegible]被盜事迹、以憑核辦而派郵務、

陸伯周釋放 松江農民協會籌備員陸伯周、因有共產嫌疑、被拘押、送滬特種法庭兩次審訊、終結於三月二十七日當庭宣告無共產嫌疑、即行釋放、

杭州

煙酒局長將就職 煙酒事務局長蕭[illegible]提出辭呈後、財部已委朱大經接充該局局長、現聞朱氏定四月一日來杭就職、

青浦

紀念黃花崗烈士 青浦各界紀念黃花崗七十二烈士殉難典禮、事前由縣黨部通告、召集各機關團體於是日在縣黨部大禮堂舉行、出席者縣黨部縣政府等十餘團體、主席馮駿、一時許開會、秩序如下、全體肅立、向黨國旗及總理遺像行最敬禮、主席報告開會宗旨、各團體代表演說、呼口號、唱國民革命歌、散會、

揚州

新公安局長來揚 江都新任公安局長吳濂、字樹庭、宜興人、歷任軍政各職、已於二十八日來揚、下榻江北旅社、因現任蔡局長赴京未返、故接事日期尚未定、

兩省委會查控案 財廳委員王官壽、民政廳委員張樹勛、來揚調查潘得潤等揭控一案、當在縣政府傳齊一二三[illegible]鹽課各總書、面諭限一星期內將底冊交出、以便核辦、該委等已於二十六日返寧、

南通

呂四場海盜猖獗原因 小黑沙一帶股匪、經軍隊痛剿、竄至東海、匪首潘門渠率衆盤踞呂四場洋面搶劫、並不時登岸焚掠、呂四公安局於二十七日略謂呂四海濱、約有二十餘里之沙灘、潮漲則一片汪洋、潮退則均係灘泥、灘泥之外、又有水灘、航線彎曲、倘不識路徑、萬難行駛、非但兵輪不能巡到目的、即民船尚難行駛、且盜匪以沙灘爲屏障、陸上軍隊炮擊無效、淺水兵艦、追捕爲難、呂四之西海洋中、有蛔螺山、可避狂風、故可久延不去云云、

鎮江

日新街火警之訴訟 鎮江日新街有利源彩票店樓上失火、該處店鄰女子商店、五洲大藥房、恒得利眼鏡公司、協昌號、慶記剪髮店、協昌號、丁裕隆茶號、寶興潮州棧等、以該彩票店股東周曉峰有火險、雖無縱火圖賠情弊、將於三十日分至地方法院及公安局請將周及二房東帮姓婦二人拘究、

方鼎英部駐防鎮揚 第四十六軍新編第五師、奉令駐防鎮江揚州瓜洲一帶、師部擬設鎮江或揚州兩處、

紹興

戒煙藥品專賣處停業 紹興志成昌號戒煙藥品專賣處、爲商人李天裕等、依照禁煙條例規定手續、呈准禁煙處、繳納稅銀、具舖保、由該處給發特許證、准予附設大街清風弄口中孚[illegible]店內、出售土膏、日前該號向禁煙處領取運照、赴滬採辦川土九百五十兩、雲土五十兩、乃該商人等恃有護照、竟在上海購運煙土至一千六百餘兩之多、溢出定額、爲滬杭甬路甬曹段偵探毛瑞祥查獲、當在站將土及該號夥友呂緻武陳子亮二人扣留、送交寧波市縣禁煙處、轉移地方法庭訊辦、紹興禁煙處、得悉情形後、當派員馳赴志成昌搜查存土、並即勒令停止營業、

六合

耀棠電燈公司恢復營業 六合耀棠電燈公司、因機器不良、鍋爐損壞、業於今正停止營業、茲聞鍋爐已屆匠修好、通告裝燈各戶、定於今晚(二十九)照常送電、

江海關稅務司梅

第一二二九號布告 爲布告事、照得本年四月六日係西國節期、奉定於六七兩日爲放假之期、本關循例給假、封關停辦公事、爲此布告、仰各商人等一體周知、此布 中華民國十七年三月二十九日

涿州大疫

慈善家注意 衛生家注意

●昨報載北京專電「涿州發生大疫日死壯丁數十人」

查涿州雖爲京南重鎮向不爲人重視自晉奉交綏攻守五數十晝夜名聞全球婦孺皆知今果於大兵之後發生大疫然此僅疫厲之初步尚未臻蔓延之境而戰爭之區又非涿州一隅凡我同胞應籌防禦之策已發生之區使疫氣消滅免致傳佈未發生之區使虐氣潛踪免爲人患況戰地災民既遭鋒鏑之慘復罹疫厲之災其困苦之情試易地而思有不寒而慄者乎際此艷陽天氣宜作曲突徙薪之謀本藥房所發行

亞林防疫臭藥水

富含殺菌物質防疫消毒辟瘟除穢功效殊偉凡戰地災區及家庭牆根廁所與風日不透之處用此臭水和清水洒之以保安寧豈惟一方之福亦一國之幸也所望 慈善家 衛生家 三注意焉

▲門售 一介侖一元二角 半介侖七角 [illegible]四角

▲原桶四十介侖 經理批發優給回佣

上海五洲大藥房發行 總店四馬路 分店[illegible]

●各埠大藥房均有出售

第二百七三七期

新光 THE EASTERN TIMES 時報

十七年三月廿一日

國民革命軍第六路總指揮劉湘近影 南京寶山照相館

一二三慘案特別法庭審判員及候補員「自右至左」白雲梯李阜春程瑞霖柏文蔚曾昌仙黃世傑唐國禎陳肇英謝光衡嚴倫魁張君度胡仁清李光漢

上海兩江女子體育專門學校今日舉行歌舞大會

㊂學生趙紹蘭女士飾「從軍樂」中之要角

㊁學生表演「萃仙大會」

㊀校長陸禮華女士表演「露珠慘沉」之姿勢

唐偉

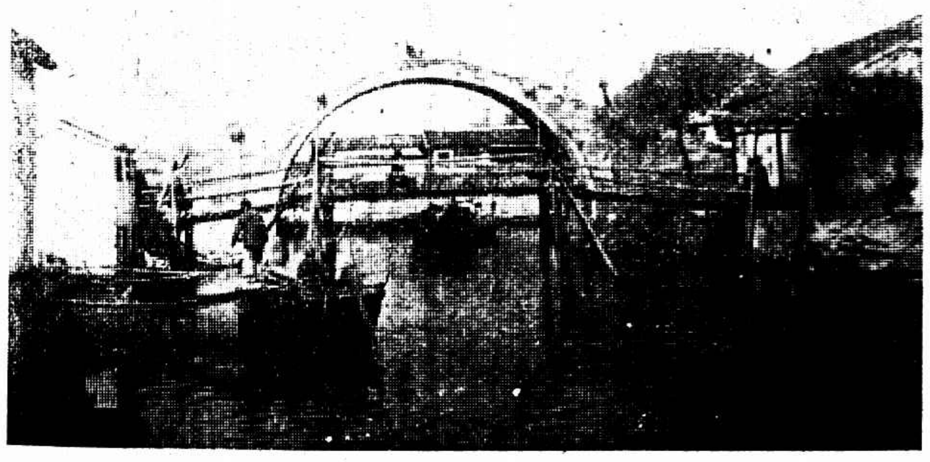

右爲三里橋其旁爲臨時木橋左爲拆卸情形

• 三里橋爲常熟大橋之一[illegible]二周某蜀力捐資修建 俞亮

常熟最近之工程

1• 南門月城拆卸後發現透明結晶之石灰鄉人謂能治足疾紛往拾取日數百人 周振華

紹興七縣旅滬同鄉會小學校昨日舉行十週紀念會 張有德

(丙)[illegible]小孩一

(乙)歌舞團二

(甲)歌舞團一

上海紀載

中行鞏固發行基礎
組織發行準備檢查委員會
銀錢會等負責監督檢查
業經呈准國府財部備案

中國銀行、近有發行檢查準備委員會之組織、公商會銀錢兩公會及領券行莊、同負檢查之責、業經財部批准、茲將該行檢查委員會規則、呈文批示、併錄於下、

▲呈財政部文 竊查上海爲全國金融樞紐、年來紙幣流通、日見廣大、社會咸視爲與金融有絕大關係、紙幣信用之厚薄、不特金融消長所繫、抑且有關國計民生、而保障信用、責在銀行、本行發行數目尤鉅、社會責望愈重、是以於現金準備、向主力求充實、並於民國十三年五月五日、約各行莊領用本券先行公開在案、祇以本行自發兌券、尚未一律、辦理未臻完善、茲爲鞏固發行譽、維持市面金融起見、擬自即日起、將自發兌券組織檢查委員會、公共檢查、以昭信用、理備文連同發行準備檢查委員會規則九條、專案呈、敬請察核備案、謹呈財政部、

▲委員會規則 上海中國銀行發行準備檢查委員會規則全文如下、(第一條)本委員會以左列各組織之、均義務職、代表公衆、有監督上海中國銀行兌換券準備金之權、負隨時檢查上項準備庫存及帳目之責、上海總商會委員中推定二人、上海銀行公會委員中推定二人、上海錢業公會委員中推定二人、領券各行莊推定代表二人、中國銀行董監事中推定二人、(第二條)中國銀行兌換券本行發行暨聯行領用及各行莊領用三種、均備現金六成、其餘四成、各行莊領券悉仍其舊、在本委員會成立、經本委員會將成立以前準備內容、檢查報告公衆、以後繼續發行、除各行領券仍照原定辦法辦理外、本行發行及聯行領券其準備金須照左列成分辦理、現金準備六成、保證準備四成、(第三條)準備現金或以銀元生銀及莊票或以外國現貨幣、存在本庫或以外國銀行存出國外、將單據存庫抵充之、但中國銀行爲調劑市面起見、得提用一成、酌做押款或往來支、前項準備現金中、關於各行莊領券部分訂做短期押款、仍照原定辦法辦理、(第四條)保證準備以證券房地道契進出口押匯票據、及商業票據或妥實抵押品充之、但證券應以交易所逐日有市價得以隨時變現之公債票或庫券爲限、並照市價計算、房地道契、照估價計算、進出口押匯票據、照金額計算、商業票據、以銀行錢莊或殷實商號票據、酌取抵押品充之、商業押款或往來透支、須有妥實押品、由中國銀行核定之、前項保證準備關於各行莊領券部分、仍照原定辦法辦理、(第五條)上項準備金一律公開、與營業庫存劃分專庫存儲、所存現金生金銀外國現貨幣證券道契莊票商業票據存出準備金之寄存證及一切單據等、除由本會委員均得隨時來行檢查外、並由本委員會每三個月推定代表六人以上、來行檢查、將檢查情形公布之、(第六條)本委員會聘請會計師一人、於檢查庫存將經本委員會代表之囑託、協助檢查庫存及帳目事宜、其勞金由中國銀行支給、(第七條)第一條所規定各團體規定之委員、有須增損時、得由中國銀行提案、經本委員會之決議增損之、(第八條)如金融界發生非常事故、中國銀行認爲必須研究補救時、得由中國銀行提案經本委員會之決議行之、(第九條)本規則如有應行修改之處、應由中國銀行提案經本委員會議決實行、

▲財部之批示 國民政府財政部批示云、所擬檢查規則、係爲鞏固紙幣信用起見、應准備案、檢查辦法、極關緊要、並由本部飭令金融監理局同時加入檢查、以昭愼重、此批、中華民國十七年三月念九日、

時人行蹤

▲黃郛 外長黃郛前日來滬公幹、昨晚返京、

▲楊樹莊 海軍總司令楊樹莊、因會商北伐事、昨夜由滬乘車入都、

▲方鼎英 四十六軍長方鼎英因所部已開赴寧鎭、故於昨晨乘特別快車往寧、

▲鈕永建 蘇省政府主席鈕永建、昨晚由滬乘車返寧、

▲易培基 農鑛部易培基、前晚由寧乘車、業於昨晨抵滬、

市政府方面

市府公布

市政府添派朱參議經農充任法令審查委員會委員、並改法令審查會常會每週爲二次、

公用局長前日因病續假五天、所有局務由第一科科長秦翰才暫行代理、

路燈無人敢偷

市公用局在晚上路燈放光時、派遣職員、以刻有公用局字樣之橡皮圖章蘸蘭姆刻鏤藥水、印於燈泡上、轉瞬即乾、無法拭去、偷竊之風不禁自戢、又製保險套六百只、擬分裝於燈泡偷竊較多之

警務教練所畢業

市公安局警務教練所昨日舉行畢業典禮、張市長親到致訓、

機關消息

傷兵痊愈歸隊

留守廣州之三十二軍後方病院、有第一師及二十師之傷兵二百五十餘名、醫治痊愈、乘坐大連丸於昨日到滬、歸閘北二十師五十九團及一師一團工作、

各縣禁煙局長會議

江蘇全省禁煙總局昨開各縣分局長聯席會議、奉賢南通東台泰縣丹徒等分局長相繼發言、申述各縣禁煙情形、及改良禁煙辦法等、至六時散會、

成光宇爲浦東圖董

浦東洋涇鎭私立進修學校校長成光宇、前日奉上海縣政府委任爲浦東二十四保二十圖圖董、已就職、

十一路軍並不募兵

第十一路軍總指揮部通告、聞有人假借本路軍名義、在各處募兵、欺詐鄉愚、業請國民政府軍事委員會將總司令通飭軍政機關一體查拿嚴辦、

寧波兵今日可到

三十二軍錢大鈞部補充團共約兵佐二千餘名、已到寧波、今日來滬、轉開杭州、

國有地產局長就職

江蘇沙田局改組爲江蘇國有地產管理局、朱忠道兼任該局局長、已於本月二十四日就職、昨有公文到滬、通知各機關、

公園紀事

拒毒會致電內政部
請收回禁煙權

拒毒會根據本月廿九日上海各公團第二次禁煙促成會議之議決案、昨電內政部長、請即收回禁煙權、切實禁煙、

女青年第五次揭曉
距目的尚少七千餘

上海女青年會聯合徵求會、昨開第五次揭曉會、計黃色飛艇隊隊長李祖發夫人洋一〇四五元、黑色飛艇隊隊長Mrs Judd洋二一五八元六角九分、灰色飛艇隊隊長陳景韓夫人、薛仙舟夫人、張信孚夫人洋七二〇元、藍色飛艇隊長郭周素君女士洋七二一元、白色飛艇隊隊長王達仁夫人洋八九五元、橘色飛艇隊隊長Miss Adam 一八八四元一角五分、綠色飛艇隊隊長黃漢良夫人洋九〇八元、紫色飛艇隊隊長黃佐庭夫人張竹平夫人洋五四〇元、青色飛艇隊隊長Mrs Parritt 洋二五二三元七角、共一萬二千〇四十一元五角四分、距目的尚少七千餘元、已議決延期、在海寧路六號、亦設收款處、

甬同鄉會徵求終了
今日第四次揭曉

寧波旅滬同鄉會第六屆徵求會員大會、定今日下午四時舉行閉幕儀式、並第四次揭曉、昨已發柬邀請各隊職員及眷屬觀禮、聞是日除備西菜款待外、並請愛國女學第一分校及智仁勇滬濱等女校擔任各項歌舞、又有郁斐如女士之獨唱、王寂紅諸君之極有興味的遊藝、

常州同鄉會通告
今日討論縣道事

常州旅滬同鄉會通告、武進縣建設局長、及各市鄉代表來滬、商榷建築縣道、開辦長途汽車公司事宜、亟待會議進行、定今日下午二時、假二馬路孟淵旅館大廳開會、

潮州人急電請兵

潮州會館昨發一電、南京萬急探送李任潮主席陳眞如軍長鈞鑒、接汕頭總商會六邑會館有電、囑代呈稱、敬日惠來又復失守、匪勢滋大、潮普兩縣、危在旦夕、汕市商民、同時震動、亟得電叩、崇蘇懇准飛調大隊、尅日前來、並電飭在潮各軍、暫勿移動、協力防剿、以救危急、

樂園

清華同學會之預備
一日開同樂會

清華同學會上海支部、定於四月一日午刻、假座香港路四號銀行公會、舉行春季同樂大會、並請該會高級同學胡適之演講、茲又添請現任外交次長唐悅良演講「西北軍之進步」、唐亦清華最早級同學、

笑舞臺將演愛美劇

雲南路笑舞臺本由維崑公司接辦、劇界巨子某某等新近改組爲善福公司、委天一影片公司邵醉翁之弟邵邨人君爲總理、正在籌備積極進行、所聘演員、胥爲愛美劇界之著名人物、與新劇家迥出兩途、聞第一齣愛美劇、即由邵醉翁君編排、

約翰癸亥級聯歡會
星期日下午二時

聖約翰大學癸亥級(即一九二三年班)定於四月一日下午二時舉行五週紀念聯歡會、假南京路梵王渡俱樂部爲會場、其遊藝節目極爲新奇別緻、並有兒童展覽會、跳舞、蘇灘、聚餐、給獎、餘興等、凡兒童均有贈品、並於下午四時全體攝影、

精武會今晚熱鬧
歡迎新會員

精武會自徵求結束後、新會員增加人數極多、該會現爲妥籌訓練起見、特開太極門彈腿門及各派夜班、業經開課、又聞該會定期今晚七時開歡迎新會員大會、四月一號開宴功會、並有遊藝助興、

王家寺燈會一瞥

滬西北新涇南王家寺地方鄉民、發起賽塔燈三天、昨日爲最後一日、共計搭燈三十八桿、入晚燈燭輝煌、如同白晝、此外更有王家樓木梘蕩等各村賀送二百餘斤大燭四對、以致觀者爭先、會場擁擠、

第四次象棋比賽

青年會定本晚七時起舉行第四次象棋大比賽、其要目列下、㈠國際比賽、中國與芬蘭、㈡團體比賽、青年會與郵務工會、交通大學與寧波同鄉會、商務印書館第四職工會與江海關華員聯合會或中華書局、㈢個人比賽、又加入賓國柱連學正等、

住的問題

邑廟豫園反對加租

邑廟豫園房客聯合會前晚開代表會議、主席報告教育局房客來函聲稱、該產主通告增加租金二成、殊屬無效、公決再行去函教育局交涉、

寶光里房客呼聲

閘北寶光里房客聯合會爲減租事宣言、略謂寶光里之房租勢在必減、減租後不但無損於房主、並可使空屋減少、主客融洽、實有利於房主、本會依照上屆大會議案、繼續進行減租問題、自十七年一月份起、單幢至少減爲每月十四元、雙幢每月三十八元、至房客從前欠租問題、由本會督促限期付清、不達目的誓不休止、

勞資問題

振華廠雙方諒解

振華染織廠第一廠議決停工等情、會誌昨報、茲悉經工統會派指導員金鼎君出任調解、工方提出條件、除一・二・三・四・各條完全取消外、第五條廠方允代裝堅固鎖匙、第六條招呼起身用電鈴、第七條電燈改煤油燈、工友業已容納、故廠方昨已雇匠將廠外宿舍爲工友布置床位、一俟就緒、即實行搬遷、照常上工、

華生廠工人堅持

(國民社)虹口華生電器廠罷工、已誌各報、昨經農工商局召集雙方初次談判、農工商局先令勞方復工後再談條件、勞方代表許聖生等認爲不能滿意、返會討論後、特函呈農工商局表示、

十四種新書出版

主持工廠及研究勞工問題者不可不備、商務印書館有代售、以勞工問題亟待研究、擇要譯述東西各國有關勞工書籍二十七種、輯爲叢書、其已出版者共有十四種、㈠美國勞工統計局之沿革職務及組織、㈡各國勞資爭議調解及仲裁法、㈢日本職業介紹法、㈣日本健康保險法令、㈤日本工場法令、㈦日本勞動法令補編、㈧蘇俄住宅問題概觀、㈩最低工資立法之要義、⑬工廠安全與衛生、⑯德國勞動協約法概觀、⑰日本勞動組合法草案、⑱勞動爭議調停立法論、⑲德國勞動爭議調停法之研究、⑳㉑各國勞工運動概況、

銀業器皿工人停工
提出要求條件

銀業器皿工人、議決於最短期間成立工會、昨日起自動停工、提出要求條件、(大華社)

職工運動

商務童子軍明日授旗

商務印書館工會第一分會社會童子軍、定於四月一日上午九時在中山路寶通路口、該會商人子弟學校操場(中華公學操場原址)舉行閱操授旗典禮、已柬邀各機關請派代表出席、

草呢帽工會改選

草呢帽工會第一分會第一屆委員任期已滿、昨日改選、常務王玉祥、執行宋雲烟高林華徐子勇厲信之陳永興等、宣誓就職、

商界一覽

繭行換領新帖展限

上海縣建設局昨接江蘇建設廳快郵代電、繭行換領新帖、展限二十天、擬至四月二十日爲限、仰即轉催各繭行趕速照辦、

煤炭業協會議決案

商民協會煤炭業分會昨開第一屆第十八次執紀常會、議案爲㈠請願廢除苛稅案、㈡收回煤炭公所案、公決候陸祺生毛春圃二委員赴衛戍司令部商請收回辦法後、會同公會代表進行接收事宜、㈢勸募續發二五庫券案、公決除已解交中國銀行一千元外、一方通告同業踴躍認購、一方致函公會請派代表協同勸募、並公推汪舜山吳世傑魏鴻文沈雅棠陳玉書陳蘭昌胡安康謝久香八委員積極辦理勸募、㈣委員羅德佑辭職案、公決再函挽留、

兩班貨車今日恢復

滬杭鐵路廿三廿四兩次貨車及閘拱之八十三八十四兩次區間車、准今日起恢復行駛、昨因滬杭間貨物擁擠、故由上海南北兩站各開臨時貨物專車駛杭一次、閘口站亦開返臨時貨車來滬一次、

先施人壽保險信用多

南京路先施公司壽險部設立有年、保費低廉、賠款迅速、頗受各界贊許、近來本外埠投保者頗形踴躍、

爲無敵牌出品請願

機造國貨工廠聯合會、昨爲家庭工業社出品、在鎭江關留難、轉呈國民政府財政部關務署、請求准照機製洋式貨物完稅放運、

煤類特稅不能廢除

市商民協會、接財政部批示、所請將煤類特稅廢除一節、毋庸置議、

各方雜訊

華僑助振粵災

吉隆坡中國青年益賽會昨匯粵災捐款一百二十一元二角至華洋義振會、又日本橫濱中華總商會中華會館孔雲生程毓林兩君致函該會、捐得日幣一千二百六十八元直寄廣州總商會收、

道德學社之演講

文監師路道德學社陳尋初、應杭州同學居士之邀、擬於四月三號、前往講演佛學、同行社員有胡志仁・謝鐵夫・都錦生・黃葆康諸君、本星期六晚七時在滬演講「道德之名實」、星期日下午二時演講「道德與文明」、各界好學人士均可往聽、

生活三卷二十期

「生活」三卷二十期明日出版、內容有「爲馬振華女士被害慘劇敬告青年與家長」「蘇梅女士與胡適之先生的談話」等十餘篇、總發行所上海辣斐德路四四二號、

財政會議今日開
新聞記者不招待?

國民政府財政部、於月之二十四日分電召集所屬、及各省財政廳所屬之各署各司各處各局各所暨各徵收機關、訂於今日下午二時、到財政部駐滬辦事處舉行財政會議、各地徵收機關主管人員來滬報到者、截至昨日已有四十餘人、開會時將由宋子文部長自行主席、對於新聞記者、並不招待

廈門案之嚴重主張
被捕者應由日放還
廈門日領須即撤換

總商會昨電寧、請嚴重交涉廈門案件、將李寶煥等由日釋回、該日領立予撤換、(民心社)廈門各界反抗日本侵略國權委員會、推派代表陳君冷吳爲二同志來滬、連日分赴總商會、市黨部、總工會、工人總會、各團體、報告、廈案眞相、并請求援助、陳君冷、已於昨日乘車赴京、吳爲因病未能同行、

改革中國政治 須實行三民主義
劃清梅毒 須服太和藥房 六〇六
價目內服六〇六每瓶一元七角半
外埠六〇六 每盒一元 樣盒二角
上海 太和大藥房啟
各埠藥房均有出售

姚佐頡 除根白濁丸
諸君曾服諸般白濁丸不靈者不可不試
總發行所上海三馬路大舞台對面姚佐頡大藥房 每瓶二元 小瓶一元 本埠先施永安及各藥房均有出售

戲院	地址	今天日夜開演	時間	價目
大舞台	三馬路	日戲：六月雪、三江鬧院、起解、田錯；夜戲：三國、鎮、高廷贊、克	[illegible]	日：七角、六角、四角、三角、二角；夜：一元、八角、六角、四角、三角
共舞台	法租界	日戲：蓮花公主、伐子都、紅奇山、同惡報；夜戲：前部咬臍郎	[illegible]	[illegible]
上海舞台	四馬路口	夜戲：頭二本觀世音得道	[illegible]	[illegible]
丹桂第一台	四馬路中	日戲：懷都關、賀后罵殿、全本范仲禹；夜戲：頭本福將胡大海、莫愁女、挖目	[illegible]	[illegible]
共和影戲院	西門方浜橋	爲情犧牲	日二點半、夜七點、九點	[illegible]
中華大戲院	法大馬路吉祥街口	銀鎗盜	日三點、夜七點、九點	日：三角、二角；夜：五角、四角
北京大戲院	北京路貴州路口	江湖情俠	[illegible]	[illegible]
百星大戲院	老靶子路福生路口	黃金崇	三點、五點、九點	日：六角、一元；夜：八角、二角
通俗大戲院	大東門小南門	紅樓夢	[illegible]	[illegible]
虹口大戲院	乍浦路口	掌珠還浦	三點、七點、九點	[illegible]
夏令配克大戲院	靜安寺路	萬王之王	日三點五點半、夜九點一刻	日：一元；夜：二元、一元
恩派亞大戲院	法租界霞飛路口	美人關	日三點五點、夜七點半九點半	[illegible]
萬國大戲院	西華德路大德源街	亂世忠臣	日三點、夜七點九點	日：三角、二角；夜：一律
中央大戲院	六馬路原舞台舊址	戰地之神	日三點五點、夜七點半九點半	[illegible]
新中央大戲院	北四川路海寧路口	茶花女	日三點五點、夜七點半九點半	日：四角、六角、八角；夜：一律
德大戲院	新閘路卡德路口	十誡	日三點、夜七點九點	[illegible]
世界大戲院	閘北西寶興路青雲路口	蕩寇	日二點半、夜六點八點	日：二角、三角、五角；夜：一律
奧迪安大戲院	北四川路	古宮得寶	日三點五點半、夜九點一刻	[illegible]
上海大戲院	北四川路	劍底鴛鴦	日三點五點半、夜九點一刻	[illegible]
東華大戲院	法租界霞飛路	紐約一少年	三點、五點半	四角、六角、八角
卡爾登大戲院	靜安寺路派克路	賓漢	第一次三點、第二次五點半、第三次九點一刻	[illegible]

大東門內肇嘉路 印花廠盡付於火

二小時之久…損失殊大

大東門內肇嘉路四十一號中國機器印花廠、開設多年、營業甚佳、突於昨晨五時許、工作場中、不戒於火、頃刻燃燒、經救火會開到車輛、吸水灌救、奈風助火力、愈燒愈烈、頓時全部房屋、均遶濃烟、救火員極力施救、歷二小時許、火勢稍減、火熄、已近八時、結果、該廠全部房屋、均付一炬、幸未波及鄰居、按廠屋外面、圍有風火牆、內爲三開間樓房、計有四幢、而分四埭、第一埭爲帳房貨房會客室、樓上爲宿舍、第二埭爲客堂飯廳、樓上爲宿舍、第三埭爲材料間、樓上爲噴氣間、第四埭爲漿印間、樓上爲女工間、火之起處、在第三埭樓下材料間中、此次損失殊大、蓋該廠平日營業、專門接授各大綢局承印綢料、火熾時、有綢緞四百餘疋、未及運出、致被焚去、約值二萬餘元、且該廠未保火險、又悉該廠房屋、係城內北區救火會會長毛子堅之產、廠主人爲欽英齋、經理關堯裳、(如皐人、三十三歲、)已由一區二分所公安局傳入、訊問一過、即解入公安總局核辦、

告借六萬

陳根伯得快信

南市義昌莊經理陳根伯、昨日接得一快信、略謂告借洋六萬元、限明日下午派代表至北市一樂天文明茶社台上、有白巾者、向之接洽、勿得延誤、

連排五日

—審理大批綁匪

狄思威路捕房破獲之綁票巨案、昨日午後經臨時法院繼續開庭審理、門禁仍極嚴厲、非與該案有關係之人證、一概屏絕入內、即法院職員、亦不得無故任意出入、致審訊情形、絕對無從探悉、法院大門口之甬道旁、仍停架設機關槍之紅色警備汽車一輛、及裝有機關槍之脚踏車一輛、法庭四週則調中西印探捕數十名、按段布崗、以資防範、聞該案連排五日審問、俾早結束、

大宗土 六十八磅餘

兩人判處徒刑並科罰金

山東人王三彭金生、昨晨天將破曉五時許、身藏大宗鴉片煙土六十八磅有零、行經百老匯路元芳路轉角、被二百十五號俄捕與八百八十五號一千三百五十二號等華捕查見、上前攔獲、連同嫌疑犯甬人孫加梅、一併拘入捕房、至九時半、解送臨時法院、即據中西捕投訴抄獲情形、並將煙土呈案請究、詰之王三彭金生均供、在元芳路碼頭爲小工、此項煙土、係由一不相識之人囑我代攜、許給酒錢、其人亦隨我後面、見我被捕、遂逃去、實不知內係煙土等詞、並同延馮仲拔律師代辯、請求從輕發落、質之孫加梅供稱、是時係送親戚至該碼頭乘船、回來見捕房人員檢查、我即站定、任其搜查、並無違禁品、實被誤拘、亦延楊國樞蔣保釐兩律師代爲辯白、推事核供、判決王三彭金生從輕各處徒刑三月、併各科罰金二百元、孫加梅無罪開釋、煙土沒收、

買了票 不致敗露

身上五包土

前日(二十九)午後二時、有前禁煙局稽查胡佩林、在西門外乘坐華商電車公司往來小東門至西門間之電車、賣票人囑伊購票、胡即出示前禁煙局稽查執照、堅執不允購票、致啓爭執、迨車至大南門附近、賣票人即下車鳴到崗警、將胡拖下、檢查身畔、搜出一兩重之煙土五包、由警一併帶至一區第三所奉判中送公安局訊辦、

盜跡

北洋沙船遇盜

在大連灣洋面 損失達二萬餘 擊斃三人…擄去四人

南市益隆號之郁通和北洋班沙船、此次由大連裝豆油八百件及北貨等、值十萬餘金、開駛來申、駛在大連灣洋面、突遇大批盜匪、駕船兩艘圍住、盜匪有半數着軍衣、皆執手槍盒子砲、蜂擁上船、勢甚洶洶、先至船主房內、被劫去洋七百元、繼將各船夥逐一搜索、所有之洋、盡行劫去、當時帮卸王某與船夥四人、因與抗拒、被盜開槍、將王及夥二人擊斃、並將船主吳大生及船夥四人擄去、言須備洋一萬元、方可贖回、臨行時、恐郁船在後跟追、將船舵擊碎、使其不能行駛、幸有日商某輪船經過、始將郁船拖至劉河停泊、受傷夥友、送入醫院診治、昨日該船夥友來申報告號中、當由號給資購棺前往將王等收殮、聞損失統共須二萬餘元、

女傭欲抗盜

被用刀刺傷頭部 葉家損失三百餘

昨日下午四時、有盜匪三人、長袍短褂、各執手槍、闖入法新租界西門路西門里六十三號葉姓家、登樓搜劫、有娘姨許遒氏(紹興人二十七歲)因與盜抵抗、盜出利刃、向伊頭部猛刺、即行攜贓逃去、事後檢查、共計劫去鈔洋小角三百餘元、許遒氏則送醫院看治、聞傷勢甚重、

警報

▲斜徐路 滬西斜徐路承豐米店、前晚七時許、突來盜匪七人、各執手槍、兩盜在外把風、餘盜躍入店堂、將帳台上大洋一百餘元、小洋五百餘角、一併劫去而逸、

▲宴海街 老北門內宴海街二號醫生朱星江家、昨日午後一時許、來有盜匪五名、僞稱醫病、先到掛號處掛號、走進醫室後、即袖出手槍、聲稱缺乏軍餉、向寄一函、諒衛收到等語、各匪正在搜劫之際、有一傭婦即在樓窗口狂吹警笛、另一車夫乘機逸出後門、報告崗警、各盜見勢不佳、即將掛號室中之掛號金洋十餘元、搶劫而逸、

▲虹橋附近 裕和祥洋貨號經理耿光裕、昨日因滬西虹橋親戚家有喜事、雇坐汽車前往、至晚返家、行至距虹橋半里、忽有匪徒從田中而出、將石子擊碎汽車玻璃、上前摸出手槍恐嚇、至車內將耿與其妻搜劫、被劫去洋七八十元及耿妻珠花一隻、値價甚巨、

▲新閘路 昨晚七時、新閘路二千零九十七號某商店、突被七盜侵入、六盜有槍、劫去衣服銀洋一百元、

▲岳州路 昨晚六時十分、有盜匪三名、侵入岳州路三百三十二號、一執手槍、劫去衣飾銀洋一百四十五元、盜之執槍者、恐非華人、盜所操言語、極爲不類、

▲福州路 福州路四百四十三號、昨晚七時二十分、突來盜匪三名、二執手槍、劫去衣飾銀洋一百零七元、

緝獲

搶劫船戶之六盜匪

停泊北蘇州河之浦東婦人張周氏船上、於本月二十八號晚九時半鐘、被盜匪多人持械恐嚇、劫去鈔洋五元、金圈一付、銀圈一付、由氏報捕請緝、昨被虹口捕房包探龐瑞卿吳長愷李國揚等、先後緝獲是案盜匪浦東人潘炳根王天寶周福之錢金龍夏根詩費根香等六名、抄出假手槍一支、金圈一付、及鈔洋等、一併帶回捕房、押候解究、

審訊

寶山路所獲之三盜

前晚九時半、五區公安局巡官牛開平督同巡長金榮如、長警柳恒林趙洪恩、探警辛金生顧紅、偵探徐偕吳照根等、協同二十五師十九團第七連排長劉文釗、在寶山路捕獲陳比昌劉功安(即廠皮)張根生等三盜、在陳盜身上抄出五元鈔票一紙、一元鈔票八紙、半元角券六紙、二角角券十五紙、詳情已誌昨報、昨日陳區長傳失主施亞周到案、將三盜提訊、先由周陳述被劫情形、並指明三人確係入店行劫之盜、次即訊據陳比昌供稱、三十歲、鹽城人、此次行劫、係劉功安(即廠皮)叫民去的、民進內、站在客堂上、並未動手、他們劫得鈔洋等、張根生供、念歲、皐寧人、與廠皮相識未久、今晚叫我與他同到閘北游玩、及至寶興路、被等入該店行劫、民始知不是好人、即欲逃出、爲廠皮阻住、以致被獲、民實未行劫求察等語、訊據劉功安供詞狡猾、堅不承認爲盜、當將三盜連同贓洋等、一併解公安局訊辦、

日人戳殺黃包車夫

第二黑頭巾前慘劇

昨晚九點十分、在虹口密勒路有恒路轉角日人所開之酒排間前、發生日人刺殺車夫一案、查酒排間名第二黑頭巾、(カフエー)爲日本式之食堂、門牌爲密勒路三十八號、在有恒路旁亦有門可出入、行凶之日人名G. Yuki、年二十七歲、在Ataka船上當一等機師、同行者尚有F. Miyamoto、年二十六歲、亦爲該輪一等機師、二人初乘黃包車赴第二黑頭巾、但先時已在別處飲酒、車抵該酒排間有恒路旁門首、停車後、付車資、車夫以少、與之爭論、G. Yuki乘酒意、拔身畔所佩倭刀、向七三九九號黃包車夫胸口猛刺、車夫受傷而倒、血流殷地、高呼救命、復起立向西北奔逃、不十餘步、將近辰巳旅館前、重復倒地、氣絕斃命、一六五五號華捕瞥見、急往虹口捕房報告、西探長Prince聞訊、親率一四十九號日捕、至第二黑頭巾酒排間時、二日人尚未逃逸、即被拘入捕房、併傳該酒排間西崽至捕房詢問、

私擅逮捕

傳訊保衛團隊長等

上海特別市公安局近據婦人蔡張氏及商民周文生等、先後呈控浦東爛泥渡保衛團第二隊隊長陳秀岩、私擅逮捕羈押、並加用刑具等情、特令三區公安局、飭將該隊長陳秀岩及團丁陳根寶夥夫小楚楊金生等、於昨日一併傳解到局、押候解送法院究辦、

菜園內 斧傷男屍

滬南斜土路日暉港橋西首之菜園內、昨晨發現斧傷無名男屍一具、該屍身穿藍布衫袴、形似小工、腦後有傷痕十餘處、狀頗淒慘、當經該處地保報由官廳驗明、諭候緝凶究辦、(大華通信社)

判決

◻王友才等各處徒刑

盜匪王友才史林生戴錫坤周月仲、婦人周彩寶、因於本月九號、持械圖劫重慶路二百卅七號林春生家財物、案發、當場被新閘捕房包探拘獲、並查得各盜尚犯搶劫瑞金路三百十二號葛志福家銀洋四十元、並開槍狙擊葛志福、希圖謀害等六起、解送臨時法院訊供終結、昨晨由法院林彪推事判決、王友才犯強盜兩罪、每罪處一等有期徒刑十一年、合併應執行徒刑十五年、史林生犯強盜兩罪、每罪處一等有期徒刑十一年、私藏鎗彈之所爲、處徒刑二年十月、合併應執行徒刑十六年、戴錫坤強盜兩罪、每罪處徒刑七年、合併應執行徒刑十一年、各褫奪公權全部終身、周月仲私藏鎗彈之所爲、處徒刑二年十月、周彩寶私藏鎗彈之所爲、處徒刑三年六月、鎗彈沒收、

王昭君

說是已經三嫁 兩皐寧人爭妻

本人願隨雉髮匠 娘的簽字係被迫

皐寧婦人王陳氏之女名昭君、(即徐王氏)於此三四年間、已三易丈夫、此次有沈有元(即沈益源)徐容昌(即徐鴻昌)先在地方法院檢察處互爭丈夫資格未決、當將王昭君收押、蓋以不明瞭誰爲正式丈夫、且尚有和誘之處分、嗣經沈徐兩人又各在法院民事庭提起確認婚姻之訴、昨日爲沈有元之原告、徐容昌之被告、上午由許庭長開庭審理、沈有元供、年二十五歲、皐寧人、現住閘北德寶里爲雉髮匠、現在之徐王氏、本爲我的妻、是於民國十五年四月初十、在皐寧延寧鎮結婚、媒人是馮壽元之父、我是入贅的、有入贅契約、去年毀於兵災、是年五月、我同岳母及妻來滬、住在恒豐路德寶里、岳母於十月間回籍、而至去年二月底、有鄉人伏寶文爲岳母帶信來說、教我妻同去、故妻即與伏一起去的云云、徐容昌供、年四十五歲、皐寧人、現住恒通路、沈有元說徐王氏是他的妻、並無證據證明、徐王氏實是我的妾、係於民國十六年三月二十六過門、八月間爲沈有元拐去、經我尋至上海、在廣肇路遇見的、緣徐王氏本是伏寶文之妾、因從前亦逃過、故在皐寧縣打過官司、判決後、伏與她母王陳氏出據、賣與我爲妾、媒人是陶月相陶家寬徐家春瀟月明等四人、寫有筆據、伏寶文與王陳氏均簽過字的、出禮洋二百四十元、所有皐寧縣之判決書、已爲王陳氏來家時竊去、當時之婚書尚在、遂呈至庭上、王陳氏供、年五十八歲、皐寧人、現住德寶里沈有元家中、此張婚書簽的字、是伏寶文提住我手寫的、但當初祇云賣田地、教我作中的、女婿是沈有元、餘外均不是我的婿、官云、寫賣田契、亦無用紅紙書寫、答、我是不知道的、徐王氏(昭君)供、年二十三歲、我丈夫實是沈有元、我亦並未做過伏寶文的妾、一個女人、如何有許多丈夫的道理、我是由伏寶文帶我返鄉、經過徐容昌家、竟將我拋與他家、於是即被閉在房中、有數月之久、後於八月間、徐容昌患病、教我服侍湯藥、我得乘間逃到上海、尋我丈夫沈有元云云、馮壽元供、年三十歲、皐寧人、現住閘北長安路、沈有元與王氏之婚姻、是我父爲媒的、我父已於十五年十月病死云云、當判長當向徐容昌勸諭、以不如命沈有元等還你洋一百元、將徐王氏棄了爲是、即使認定是你的、亦恐難以養得住、乃徐容昌堅不肯捨、於是請象檢察官蒞庭、陳述意見後、論請辯論終結、聽候宣判、退庭後、至下午一時半、爲徐容昌訴徐王氏等、奉簡推事官開庭審理、徐容昌供、徐王氏於去年三月二十六娶的、是伏寶文作主與我的、問、徐王氏在場否、答、她不在場、問、做紙在先還是她人先到你家、答、先做紙頭、是三月二十做的、問、爲何寫三月念六、答、因爲念六是吉日良辰、問、王陳氏簽字時、她自己知悉內容否、答、自然知的、問、是否有人提住她手簽的字、答、因她不會寫、由一個人扶住她手簽的、問、你家中還有何人、答、大婦是殘廢的、此外祇我一人、我家待徐王氏頗好、沈有元我素不認識、現在請求判令徐王氏仍歸我領回云云、徐王氏供、我是由伏寶文拋在他家的、當時即將我閉在房內、吃食由小孩送進、直至八月他病、我得乘機脫逃、我是嫁與沈有元的、問、何人爲媒、答、姓馮的、問、有無婚書、答、已燬於火、問、有無聘金、答、是入贅的、問、沈有元向住何處、答、住我家的、問、現在你跟定何人、答、跟沈有元云云、王陳氏仍供、沈有元是壻、對於徐容昌的婚、因酒醉後、被伏寶文提住簽的、內容只知賣田、當時有姓陸的人等、而並無蕭月明在內云云、沈有元亦仍供、徐王氏爲我的妻、質之到案原告方面證人蕭月明供、年四十九歲、皐寧人、現與徐容昌住在一起、我是徐容昌之妻舅、徐王氏爲徐容昌之妾、是由我等爲媒、王陳氏是知道的、共付二百四十元、由伏寶文與王陳氏對分的云云、問官亦爲和解、乃徐堅欲此妾、而徐王氏則寧願當庭斷頭、不願跟此老兒、於是問官宣告辯論終結、定期宣判、

唆使殺人 煽動罷工

陸小妹處徒刑

前在蘭路永安紗廠爲女工頭之陸小妹、因唆使已經法院懲辦無期徒刑之甬人朱仁仁、將同廠女工頭施王氏槍擊斃命、並煽惑衆工人罷工逃逸、案發、被探拘解臨時法院、訊供終結、昨日午後、原告代理律師偕被害人之夫施寶寶到第六刑庭候示、由鄭推事宣判被告陸小妹教唆殺人之所爲、處徒刑七年、並在廠中煽動罷工之所爲、處徒刑一年又三月、合併共處徒刑八年又三月、

十三萬餘損失

和平解決 撤消控案

滬西勞勃生路潘義泰米店店主潘守仁、去歲向日商三井洋行定購大宗西貢米、貨到時、滬埠米價已賤、潘則以貨樣不符、遂不付款提貨、該洋行乃延律師控潘違背契約於臨時法院、請求斷令被告賠償損失銀十三萬餘兩、業由法院先予緊急處分、將該米店及店主潘守仁之住宅生財、一概假扣押、嗣曾開庭集訊、以有和解可能、故將案延期、出外調處、現經調人迭向雙方調停、該雙方商對於所擬條件、修改同意、業已正式簽字、和平解決、昨日下午、兩造律師共同到案、首由原告之代理日本律師請求將案撤銷、並將提供擔保金三萬八千兩發還、繼由被告代理律師陳霆銳請求撤銷假扣押財產之命令、並將蘇長源所交一萬六千兩保單發還了案、鍾洪聲庭長以案既了結、即照兩造代理律師所請各節、論准撤銷控案、並將保證金保單分別發還、

何海鳴等 小孩失踪

扭控著名拐婦

寓居閘北民德路大福里三十二號紹興人何海鳴之五歲男孩何銀發、於陰歷閏二月初七日下午四時、在門口游戲之時、何瞥見有住居附近某老虎灶隔壁之寧波婦人陸陳氏、在其門口、徘徊探視、何亦不在意、詎該孩旋即失踪、遍尋未獲、嗣查得該氏爲著名之拐婦、遂疑其所拐、而附近男女孩失踪者、亦已有三家、㊀王家宅紹興婦人陳鄭氏之十一歲女孩、名陳月仙、於本月二十日失踪、㊁王家宅恰慶里八號常熟婦人喬徐氏之十一歲男孩、於陰歷正月二十五日下午一時失踪、㊂寶山路存仁里四千六百四十七號計瀛洲之五歲男孩計新榮、於本月二十四日失踪、故往該氏家中探詢、一連數次、均逢不在、前晚六時許、始由何海鳴尋獲、約同失孩各家屬、扭投五區二公安局、轉送司法科訊辦、

兩江女子體育專門學校

假 上海舞臺

歌舞大會

時間 今日下午三時起

劵價 半元 一元 二元 三元

節目

一 土風舞 師範七屆
二 凝仙會 本科一屆
三 三民之光 附屬培培小學
四 鋼琴獨奏 毛悅培女士
五 四人合唱 師範科
六 仙乎其來 程閣青教授及學員
七 從軍樂 師範六屆
八 姊嗟銘 凌子揚先生
九 他在閨中 本科一屆
十 金星飛舞 彭三美主任 陸禮華校長
十一 嵩莢仙子 吳中淑教授
十二 合唱 仲子通教授 彭三美主任
十三 鸚鵡初鳴 師範六屆
十四 會 師範
十五 露珠慘死 陸禮華校長及學員
十六 快樂神仙 本科一屆
十七 優美河流 師範六屆
十八 沙場殘魂 本科一屆
十九 晚霞 師範六屆
二十 獨唱 仲子通教授
念一 醒世晨鐘 師範六屆
念二 夢中光明 師範六屆

說明

本校開辦迄今五載於茲已往成績有口皆碑茲因學生擁擠校舍不敷應用故特開歌舞大會籌募經費以謀發展更將歷年成績貢獻社會至所表演各節雖不能與歐美名家相伯仲然在吾國堪稱開一新紀元迥非現時流行之歌劇可比至於服裝與佈景均保特製並請滬上最著名之音樂家表演名曲在在引人入勝使人心曠神怡況女子體育更爲目前必須提倡之要務凡熱心社會事業者定必樂予贊助也

▲售券處 上海新聞報館 本校 上海舞台 各學校 各大書店均有代售

水手暴行

擊傷泥水匠

湖北人泥水匠劉武漢、陰歷本月初一日來滬謀事、住東京路福興里六十號同鄉家、現因無事、欲回故里、昨日下午八時、擬至外虹橋怡和碼頭搭公和輪船返鄂、詎行至怡和碼頭附近、突遇某國水手、飲酒大醉、乘坐黃包車、舉棍將劉擊倒、迨起身時、已不及追趕、當即報告虹口捕房、由捕將劉送往同仁醫院求治、經醫生察得棍傷左眼甚重、恐成瞽目、

形形色色

分贓不勻

滬西小沙渡河中船戶陸銀龍姜元郎張玉生吳玉生陸兆郎陸保園等六人、前晚十時許、因串竊小麥、售得贓洋念五元、張玉生多取五元、分贓不勻、以致毆打、陸銀龍張玉生二人左額、均受重傷、血流如注、適王該保衛團班長王順清率領團丁巡哨至該處、遂將一干人拘捕、送由水陸自衛團轉解四區、據訊各人均否認串竊分贓毆打、實爲索還小錢發生口角云云、旋由區長着令押候偵查再核、

兩起竊案

江北人王小瞎子王長生、前晚九時許、潛至楊樹浦路南洋煙草公司棧上、竊取火爐上之零件鐵器、當被該公司更夫粵人朱志祖獲、經人用電話報告楊樹浦捕房、派探到來、將南王連同鐵器、帶入捕房、昨晨解送臨時法院、據原告公司延代理律師聲稱、兩被告竊取之鐵器、雖無甚價値、然已彈損壞、此項火爐、重行裝修、費須二百元、要求將兩被告嚴辦、質之兩被告、供因無業、出此下策、求宥、推事核供、判決兩被告各處徒刑一年、

住法租界地方之美商雅爾飭、於日前被西崽王阿南竊去金表鑽石等物、質洋化用、旋爲原告查知、報告捕房、由探將王阿南拘獲、抄出贓物、帶入捕房、昨解法公堂、訊判王押西牢九個月、

行兇判罰

李少山於前日在公共租界搭乘法商電車至法租界東新橋地方下車、並不購買車票、被賣票人李小攔查見、囑令補票、詎李少山非但不服、反動手行兇、將賣票人毆打、由巡捕查見、將李少山拘入捕房、晚解法公堂、訊判被告罰洋三元充公、

氣象

徐家匯天文台昨日(三十)下午四時半、預測二十四小時內氣候、沿海岸晴而多雲、且有驟雨、東海上吹東北風、其他各地無定向、昨日(三十)下午三時前二十四小時內本埠氣溫、最高六四•六、最低四五•三、去年同日、最高六五•〇、最低四五•〇、

啞子的婦

潛逃無蹤

二堡偵悉姘夫被拘

住居閘北通州路業木匠之通州人姜永康、五十九歲、一子名林三、二十九歲、仍繼父業、前年冬、姜憑媒娶同鄉人單氏爲媳、單氏二十六歲、過門後、始知丈夫係啞吧、心頗不悅、致琴瑟失調、去年夏曆正月初六日、單氏忽然潛逃、與朱金根姘識、至十一月間、爲姜永康偵悉、偕其子在夏家弄找尋、反被朱等毆打、父子兩人乃投法院起訴、迨拘票到達、而單氏等已不知去向、遂成懸案、前日上午八時許、始又悉妻單氏與朱金根住居中山路北鑄範里、姜即邀集十餘人同往、果將朱金根扭獲、送至彭浦保衛團第二支團、訊據朱稱、二十九歲、本地人、做水門汀爲業、該團令其將單氏交出、朱不肯、遂判令姜氏父子狀請法院拘提、朱金根暫行交保出外、隨傳隨到、

性…北新書局

罰三十了案

總巡捕房刑事科探長薛志良、偵悉北河南路五百二十七號北新書局出售「女性衝動」「性他呢」「性而已」「性的案件」「情書」等淫書、遂稟明西探長勞勃生、轉稟臨時法院、發出搜查單、前往該書局、抄出上項書籍約二百餘本、帶回捕房、昨晨將該店經理李小峰傳至法院第一刑庭、被告供、此項書籍、在外國極爲風行、皆作文學書籍、我等係從原書繙譯出售等語、推事核供、判處罰金三十元、抄出之書籍沒收、

請追貨價

證據不足

法商愛高洋行大班昨投法公堂控稱、商人行內前用王增德爲出店、於上年五月五號、將提單一紙、交王持向中法銀行出貨、計洋酒九十二箱、計值七十餘兩、囑其送至環龍路貨棧內存、不料被王中途將貨運往別處、祇以十份之二之少數貨物、送至棧內、及至察悉而詢、詎竟置之不理、因之捕案求請訊究、追還貨價一千數百元云云、詰之王增德供稱、此項貨物、實由民人代送至貨棧內、當由原告如數點明無訛、何以至今日久、始稱缺少、實被誣控求察、繼由各證人上堂證明一切、中西官判訊得此案原告所控證據不足、將案註銷、

火！火!!

中興路 昨日下午四時半、中興路二七八九號百福油木公司、忽然失慎、火勢甚猛、雖僅焚去灶間一間、因堆置油漆、着火爾歟、竟燒至二小時之久、

大統路 閘北大統路南華里一千三百五十四號後樓亭房客常州婦人顧金氏、昨日午時在房中以煤油爐炊飯、膳後、即將房門下鍵、赴絲廠工作、未越半小時、樓下二房東忽聞樓上有聲、登樓察視、始知失火、急下樓出外報警、幸二段救火會起即驅皮帶車到來、竭力灌救、約半小時、即行撲熄、僅焚去樓面、樓下得以保全、旋顧金氏由絲廠趕回、被警拘入四區、

新疆路 閘北新疆路均濟里東二弄五十七號二房東宋如月、嘉城人、在公共租界電車爲查票員、其後樓房租與業興賀司之妻鄒人呂阿榮居住、宋則居樓下客堂房、昨晚六時四十五分、呂妻張氏至前樓取東所晒之衣服、不料其房中樟上置有燈油盤一盞、因近燭邊、以致燃着帳幔、適氏回房汲用水潑救無效、遂成燎原、頓時冒穿屋頂、旋經各段救火會驅車到場、竭力施救、約兩句餘鐘之久、始行撲熄、共計五十七號西隔壁五十六及五十五號、東隔壁五十八五十九號等四家、均被延燒無餘、尚有五十四號及六十號、則僅樓上稍有殃及、及遭水漬、火首呂張氏、由警拘入四區二公安局、訊判押候解局訊辦、

北四川路 昨晨三時二十九分、北四川路司高塔路附近某日人所設成衣舖內、忽然起火、當經沈家灣救火會到場灌熄、

南潯路 昨日下午二時四十四分、滬西南洋路小沙渡附近某姓家、忽然起火、當經新閘與靜安寺兩救火會馳往施救、旋即熄滅、

各業認購庫券數目

南市油荳米業魯潤長義裕泰鼎泰等六十八戶、認定券面洋一萬一千八百四十元、典業代表勸募員傅佐衡報告、本城濟安等典業五十四家現已認定券面二千三百元、南京路銀樓大同行楊慶和發記鳳祥裕記和記德記慶雲祥記仁記方九霞鑫記新記裘天寶理記費文元慶福星景福等十六家、昨日共同認購大洋六千元、餘如九華三百元、老大房二百元等、福建路大鴻樓承購三百元、合計南京福建等路共有三萬元之譜、錢業公會南北各莊共認洋七萬二千五百元、細單如下、

莊名	認捐數目
大德	八百七十元
鼎元	七百元
仁亨	七百五十元
衡吉	八百廿元
安康	九百元
鴻勝	八百四十元
同春	一千元
寶大裕	九百元
志裕	九百元
姿昌	五百元
承裕	九百廿元
乾元	五百元
德昶	五百元
順泰	一千三百元
福隆	五百元
義生	七百九十元
寶隆	三百元
福康	一千二百元
同益	三百元
匯昶	一千元
鼎大	二百元
滋豐	九百元
元盛	一千元
鼎康	九百三十元
信孚	九百元
德餘祥	三百元
恒祥	八百五十元
怡春	三百元
厚豐	九百元
致和	二百五十元
振泰	八百廿元
鼎祥	二百五十元
裕成	九百元
恒興	九百八十元
福昶	一千元
元祥	七百元
達源	七百元
永餘	七百元
聚康	六百十元
存德	六百元
慶成	八百元
同餘	一千元
衡九	八百五十元
均泰	九百廿元
鴻祥	九百廿元
和豐	九百元
寶豐	一千元
信裕	七百元
益慎	六百元
益昌	九百元
五豐	九百元
永聚	一千一百卅元
衡通	七百元
安裕	一千一百元
鴻豐	六百六十元
同泰	八百十元
致祥	八百元
志誠	八百元
源昇	五百元
怡大	一千元
恒潤	五百元
信康	五百九十元
志成	三百元
恒隆	一千三百元
萬源	三百元
益大	九百元
隆泰	二百五十元
寶泰	九百元
裕源	三百元
敦餘	一千元
春元	九百元
福泰	六百三十元
益豐	九百八十元
慎益	八百元
裕大	七百五十元
滋康	一千元
義興	八百九十元
永豐	一千二百五十元
同安	七百八十元
長盛	八百三十元
恒大	八百元
春裕	八百八十元
鼎盛	七百五十元
寶興	九百元
徵祥	五百元
生大	三百元
隆昌	三百元
吉昌	九百六十元
信成	九百元
福源	一千四百六十元
慶大	八百六十元
衡餘	九百元
益康	八百元
均昌	五百元
元順	三百元

以上共九十五家總計洋七萬二千五百元正

今日江灣賽馬之預測

▲第一次（一里跳浜）一•[illegible] Trade Mark 二•[illegible] 三•[illegible]
▲第二次（一里又四分之一）一•[illegible] 二•[illegible] 三•[illegible]
▲第三次（一里）一•[illegible] 二•[illegible] 三•[illegible]
▲第四次（九法郎）一•[illegible] 二•[illegible] 三•[illegible]
▲第五次（半里）一•[illegible] 二•[illegible] 三•[illegible]
▲第六次（一里）一•[illegible] 二•[illegible] 三•[illegible]
▲第七次（一里又四分之一）一•[illegible] 二•[illegible] 三•殺拉特 Pride
▲第八次（九法郎）一•[illegible] 二•[illegible] 三•[illegible]
▲第九次（九法郎）一•[illegible] 二•[illegible] 三•[illegible]
▲第十次（一里半）一•[illegible] 二•[illegible] 三•[illegible]

體育紀載

江南中學七屆籃球賽之第二日

江南各中學第七屆籃球比賽、二十九日情形、因昨晏未及全錄、今特補誌於下、前晚七時至八時半爲滬江與東吳三中比賽、結果二十九與二十八之比、滬江勝、裁判員爲彭文餘、昨（三十）日上午續在東吳大學舉行淘汰賽、九時至十時、爲金大附中與昌世中學比賽、由彭文餘爲裁判、結果廿一與二十二之比、昌世勝、十至十一時爲滬江聯隊與約翰比賽、亦由彭文餘爲裁判、結果二十四與六之比、滬江勝、裁判員爲凌遠符、十一至十二時爲晏成與清心比賽、裁判員爲凌遠符、結果爲十七與廿八之比、清心勝、下午二時至三時、爲金大附中與東吳三中之比、因金大附中棄權、勝利屬之三中、三時至四時爲滬江與醫南比賽、由全友球士等方分任裁判、結果爲廿五與廿四之比、醫南勝、四時至五時爲滬江聯隊與東吳三中萬航隊作友誼比賽、結果爲廿九與廿八之比、滬江勝、五至六時爲萃英與清心比賽、萃英因故棄權、勝利乃屬之清心、今日爲比賽之第三日、亦即決賽之日也、

▲今日比賽程序 上午九時至十時滬江與東吳三中比賽、下午二時落選錦標決賽、清心與上午獲勝之一隊、三時昌世與醫南、

足球聯會乙組錦標之得主

友誼醫南二隊平分

本屆中華足球聯合會乙組錦標、加入者共計二十二隊、除浦東•大夏•知行三隊中途退出、及友誼•白虹•二隊棄權二次被取消資格外、其餘十七隊均精神抖擻、奮鬬到底、成績斐然、查各隊分數乙一方面以醫南爲冠軍、乙二方面以友誼爲首席、二隊本擬於三月十九日舉行決賽、以定錦標、後因特別事故未克舉行、茲足球時季已過、二隊商得同意、不再決賽、而本屆乙組錦標乃由二隊平分、

復旦籃球昨勝持志

結果二十與十九之比 醫南與中公因故延期

江大體育協會本屆籃球錦標賽、昨日爲最後一次比賽之期、按賽者原有二組、嗣以中公近來發生風潮、球員均相繼離校、該校體育部將情形商之醫南、要求延期、徵得同意、準於四月十一日舉行、故昨日祇有復旦與持志一組比賽、地點在江灣路持志球場、下午三時開始接觸、雙方爭鬬至烈、而尤以持志之歐陽旭暉及復旦之鄒哲得最爲活健、奔馳全場、爲兩隊生色不少、分數自始至終、持志首立上風、待最後一分鐘內、始被復旦關錦林擲中一球、超過一分而以二十對十九獲勝、持志失之殊惜、裁判員爲王振聲及黃炳坤二君分任、

東吳籃球隊戰勝滬江

五十七對四十四

前日（二十九日）晚八時、滬江大學籃球隊與東吳大學籃球隊、作友誼比賽於東吳健身房、馮家準爲公證人、壁上者觀約千餘人、上半時開始、東吳王守方犯規、被滬江傳五橋罰進一分、未幾又被滬江左鋒攻入一球、於是滬江遂以三分占先焉、東吳球員見勢緊急、乃奮勇直追、前鋒傳遞迅速、擲射得法、接連擲入六球、大顯神能、觀者無不贊美、嗣後雙方各有進占、直至上半時終了時、結果爲十七與十七之比、兩方各無勝負、休息時間過後、易地再戰、滬江前鋒聯絡異常、射籃準確、而東吳陣線整齊、攻守有方、你來我去、時有驚人之表演、至後場完結、兩方仍不分勝負、四十一與四十一之比、乃援例延長十分鐘、以決最後之勝利、兩方球員、無不精神抖擻、猛勇百倍、東吳改變陣勢、乘隊長驟直入、滬江後衛難以防禦、遂被東吳球員又接連擲入六球、滬江隊並不以此減氣、仍急急圖追、卒以時間短促、無能爲力、遂以五十七與四十四之比而受挫焉、茲將兩隊成績列后、

▲東吳大學

右鋒	李友貞	二十分
左鋒	侯驪飯	六分
中鋒	高尚英	十四分
右衛	王守方	八分
右衛	李傳勝	四分
左鋒	丁人驥	五分
右鋒	刁友道	〇分
	總計五十七分	

▲滬江大學

傅五橋	十五分
梁國樑	十二分
何通	十五分
林浩長	〇分
汪全驥	二分
李文淵	〇分
總計四十四分	

復旦東吳今晚賽籃球

七時在復旦健身房

蘇州東吳大學籃球隊、人才萃集、球藝精良、曾以五十四對十七打敗南京金大、前日又以五十七對四十四克復滬江、大有異軍突起、獨霸於滬寧路中線之概、茲於昨日整軍來滬、時約稱雄一時之復旦大學籃球隊於今晚七時在江灣復旦健身房作友誼比賽、屆時定有一番盛況也、

中國網球參加台維司盃賽

由林寶華江道章代表 準於四月十三日放洋

歷年一舉之世界網球台維斯盃賽、本屆仍爰例舉行、因爲期已迫、美國該會書記迭次來電邀促、而我國體育協進會方面、因人選問題、故直至昨日始得去電作覆、而一切參加手續、亦已完全籌備就緒、其最初計劃、本擬請邱飛海•吳仕光•林寶華•江道章•四人出席、嗣以邱吳二君因故難於抽身、乃決由健將林江二君前往代表、並由葉榮駱•梅其驅二君任幹事之職、準於四月十三日乘麥迪遜總統號放洋、預計約一月後即可抵美、於五月二十六日在根斯城將與美國與墨西哥初賽後之優者作複賽云、

東吳籃球隊今日來滬

蘇州東吳大學籃球隊、自戰勝南京金陵大學、江蘇大學、上海滬江大學聯隊後、名震華東、茲聞該隊應上海滬江大學及復旦大學之請、特定於三十一號（今日）由教練趙占元•率領來滬、晚在江灣與復旦大學隊比賽、下星期一晚與滬江大學隊比賽、茲將其隊員姓名附錄於下、李友貞•（隊長）、王守方（副隊長）、高尚英•李傳勝•丁人驥•侯學敏•刁友道•魏志玫•馮家瀚•江振[illegible]（幹事）

早稻田拳術選手將來滬比賽

早稻田大學拳術部選手中島監督等六人、定於四月十二日由東京啓程來滬比試、（十一日東京電）

教育紀載

外埠

安徽之鞏固教育基金運動大會

萬餘人冒雨遊行 各界請願之情形

皖省捲烟稅、創辦伊始、即規定爲教育經費、此次財政部宋部長、將捲烟稅收歸國有、改辦統稅、皖省教育經費、則根本動搖、是以皖教育界羣起力爭、省政府已允自行設局徵收二七五之捲烟營業憑證捐、宋部長迭電阻止、對於皖省教費、祇允在其他國稅項下、每月撥給六萬元、與原有之經費、相差甚鉅、現在省政府已派教育廳長韓安赴京、教育界推舉教費管理處處長程小蘇等赴京力爭、皖各界一面則組織鞏固教育基金運動大會、由省立第一中學負責籌備、原定三月二十四日遊行請願、因陰雨延期、改定二十七日舉行、是日仍大雨如注、各界人士暨各學校學生、遂以事體重大、未便再延、上午九時、各學校學生教育界全體暨各界參加、到會者不下萬餘人、會場設在公共體育場、開會行禮如儀、公推第一中學校長王近展爲主席、報告開會宗旨畢、即宣讀提案、一致鼓掌、旋呼口號、聲聞數里、呼畢整隊出發、前導大旗、上書安徽各界鞏固教育基金運動大會、後即各校學生隊、出東角門、因順道先至財政廳、由代行科長馮鑒齋出見、請願代表陳述各學校最近之困難、大致以各校開學已兩月餘、僅領到一個月三分之一的經費、現狀頗難維持云云、馮科長答復、在此一星期內、準籌三萬元、暫維現狀、說畢大隊上三步兩橋至教育廳、請願書、即轉呂八街折至省黨部請願、復走姚家口、下同安嶺、至省政府、由代理主席孫棨出見、請願代表陳述意見、並遞請願書、孫代主席答稱、各界此舉、極端贊成、教費無着、省政府亦應負責力爭、今日各界請願各項、決定日內開委員會議、討論後自有切實之答復、說畢退出、斯時雨尚未止、各界雖拖泥帶水、勇氣仍未稍減、秩序井然、散隊時約兩句鐘矣、茲附錄請願事項七條如下、㈠目前稅收、由管理處派員會同就近各校教職員負查驗及稽徵之責、㈡凡未經完納統稅之煙、仍由各局照徵、其稅款悉數扣留、撥還三成欠款、㈢本省設局徵收捲煙營業憑證稅、局長人選、須負有教育界之聲譽者、由教育廳呈請政府加委之、㈣收回毛景周爲捲煙稅局局長、㈤教育經費與行政費之支配發放、須平等待遇、㈥在兩星期內、至少須籌發一個月教育經費、㈦發清一二三月份舊欠、又上教育廳文內、尚有停發毛景周局長關防一項、因省政府已委毛爲局長、頒發關防、現尚存在教廳、故有此項之聲請也、

本埠

中國公學風潮近訊

于右任有長中公說

吳淞中國公學大學部、發生驅長風潮消息、已數誌報端、茲據確訊、該校於三月二十九日開全體大會、議決一致歡迎校董于右任爲該校校長、除發報歡迎外、並派代表水洋柯錢存發二君赴寧速駕、

兩江女體專之歌舞大會

定今日下午三時舉行

兩江女子體育專門學校、因購買基地預備自建校舍、假座四馬路上海舞台、准今日下午三時舉行歌舞大會、該校對於歌舞一項、素享盛名、此次表演節目都具有革命性與藝術化之價值、加以裝飾佈景、精美異常、可使觀者悅目賞心、且對於歌舞一道、自能引起無窮之興趣、推聞存券無多、往座有限、欲親光者、可速至該台問票處購券入座、以免向隅、

縣教局明日甄別鄉師實習生

上海縣教育局選定南京鄉村師範實習生、定於四月一日舉行甄別試、請局外教育專家決定去取、是日上午九時至十二時考試國語文（共三題任擇一題）、並舉行口試、下午一時至四時測驗（黨義常識教育各十題）、並檢驗體格、

無線電國語運動今日舉行

全國國語教育促進會及國語運動委員會、籌備國語演講遊藝會及無線電國語傳習會、業已一月、現已決定今日下午四時起、在上海南京路新新公司無線電台舉行第一次無線國語演講遊覽會、節目有報告•演說•笑話•兒歌•方言演說•國語歌曲等、均由國語專家及上海著名學校男女學生担任、又聞第一次主席、已推定簡世鏗•黎維岳兩君、又無線電國語傳習會應用講義、由陸衣言•馬國英•齊鐵根•簡世鏗•黎維岳•杜若虛等編輯、該講義取材精審、趣味濃厚、說明詳備、以便各界人士對書聽音、現正趕印、不日即可出版、

日本名畫家橋本關雪氏將來滬

日本西京南畫家橋本關雪氏、去年曾道出滬上、赴歐考察美術、已於正月中返日、茲因春季遊興勃發、定於四月四號來滬、與我國畫家作藝術的歡敘、近聞滬上畫家錢瘦鐵唐吉生王個簃王傳燾王廷珏王師子汪仲山江小鶼孫松沙輔卿等將在雪園開茶話歡迎會、並聞於七號八號橋本將以最近傑作公開展覽、陳列於文監師路日本人俱樂部中、國畫家如錢唐江王等均有作品加入、上海漫畫社允出特刊、詳載國人對於高本氏藝術之價值感想及作品等、

職校文書講習所明日招考

上海職業指導所中華職業學校合辦之文書講習所已定四月一日上午舉行入學試驗、試驗科目以國文文牘書法口試爲最重、聞男女學員之報名者、已逾定額、最近某稅局長及某機關需用錄事數人、以該所尚未開辦、一時無畢業學員可以紹介、因擬委託上海職業指導所就登記人才中代爲招考、又該所以遠道學員不及如期應考、或艱於跋涉、請求通訊試驗、聞該所已酌量情形、分別答復、推通訊考試錄取後、入學時仍須加以面試、以昭鄭重、

英法夜社添設女子晚學班

虹口乍浦路頤和里英法夜社、添設女子晚學班、除星期六日外、每日下午五時半至六時半爲授課時間、課程分讀本文法會話等、班次分初高二級、在試辦期內、先開初級班、定明日開始報名、

南洋模範學校旅行團出發

徐家匯南洋模範中小學、每屆春季、必有旅行之舉、此次目的地爲寧波普陀兩處、有初中三年級學生二十餘人、童子軍羅浮隊等二十餘人、連教職員等共有五十餘人、於昨日趁三北公司寧興輪船前往、聞先在寧波遊覽天濂玉皇等處、然後再赴普陀、回滬日期、約在下星期六、

南國藝術學院之小劇場

本埠拉都路南國藝術學院籌設非職業的戲劇研究機關、「南國小劇場、」現已組織就緒、所有職務由該學院之教師學生及外界贊助是項運動之人担任、分兩部㈠劇務部、主任田漢、設景葉鼎洛、化裝吳瑞燕、服飾高倍雲、燈光田洪、㈡經營部、主任孫師毅、書記吳作人、會計葉鼐衡、宣傳總纂一人、田漢、分設文字的與攝影的二部、劇務經營二部、均已積極進行、公演不遠、排演由田漢及孫師毅負責、一二次公演之劇本、已選定下列各種、㈠辛格著「騎馬下海的人們」、㈡梅特林著「檀泰琪兒之死」、㈢田漢著「黃花岡」「名優之死」等、㈣孫師毅譯「未完之傑作」、㈤丁西林著「壓迫」各劇、演劇人有該院學生王素、唐叔明、徐簪楠、樵麗雲、孫劍毅、康若愚等諸女士、左明、陳凝秋、陳征鴻、周存憲、張惠靈、焦亦雲、鄭重、陳秋浴、魏中、閻葆明、林林諸君、此外戲劇界同志參加者、有王泊生夫婦、高百歲夫婦、王樂雲、顧夢鶴諸君、吳嘉瑾、易素諸女士、

商場行市

洋釐

▲洋釐　昨日釐市、似稍回軟、早午市同爲七錢二分八釐半、較前天回落三七五、交易尚盛、業中做開票匯六錢二分、比上日大五毫、成交二三千角、鷹洋早市五錢八分九二五、午市五錢八分九二五、較前日小三七五、午市五錢八分九二五、成交十萬元、錢莊長一千文、計三百九十三千、大陣遞加六文、計二千八百六十三文、角坯亦漲一文、計二百三十二文、貼水早市五十五文、午市五十四文、跌一文、惟塘兌以進出現洋、計有數十萬元之譜、轉帳由杭州裝來三十餘萬元、單角銀行收市三四十萬、小同行收兌鈔票、仍有去買、同業進出、供過於求、

▲銀拆　昨各銀行收解各種票單、三四百萬、華商各莊收解貨匯劃款、五百餘萬、銀拆較前略居門市掛牌、錢業銀元與前相仿云、

外匯掛牌不動

東匯內盤稍緊　英美匯市略見鬆

昨本埠外匯掛牌悉無更動、大條見長、英美匯勿更、日本匯稍見跌、私電亦減一二五、美銀價勿動、銀行內盤、英美匯稍鬆、均勝和平、華商稍有拋出、十餘萬鎊先令、美金交易不多、東匯已趨疲弱、華商金業中抓進、約共三百餘萬元、又拋出近期一百餘萬元、銀行如正金安達大通匯業上海等均有售出、收市比較上日、均無上落、僅東洋跌去三二五、

▲英匯　掛牌不更、內部平穩、計七辦士、午六月份出價二先令七辦士〇六二五、正金吸交易

▲美匯　掛價不更、內部平平、交易有限、上午六月份出價六十三元四進價六十三元二二五、銀行對做五萬元、六十三元〇六二五、下午出價仍爲六十三元、進價六十三元一二五

▲東匯　掛價勿動、內盤已趨疲、據前後市計有三七五萬低、全日開約共成交四百餘萬元、大通匯業早市六月份出價七六〇六二五、進價七六、安達出二十萬元、大通出二十萬元、價十萬、〔以下略〕

內匯市狀況

[illegible]

國外匯市

大條銀長日美交疲

昨（三十日）倫敦電、大條銀近期長一二五、計爲念六辦士四三七五、遠期長一二五、計爲念六辦士三一二五、（合英匯平二先令七辦士三七五）滬市紐約電、英美匯收市平、英美匯勿更、計爲五角七分二五、英美兌如常、同爲四元八角八分一八七五、日英較上日減落六二五、計一先令十一辦士五六二五、日美減〇六二五、計四十七元七五、英對國內匯市、法郎一百二十四元八七五、英對國內匯價、又跌日英減〇六二五、計四十七元七五、〔以下略〕

交割日之棉市

▲交割數一萬七千擔

昨（三十日）紐約棉市呆滯、無特色、業中人抱觀望態度、現貨小交易、計各月期價小去七五至一四磅音、現貨小交易、計各月期價小減二十五磅音、大阪棉市、各月期價驟小五分至一角、本埠棉市、擁稅衰疲、惟價略上、〔以下略〕

日美匯兌觀察

▲日政府之匯兌政策不變

昨二十九日、日銀總裁井上等、與政府首腦部會議、日政府擬施行新經濟政策、各銀行以金融緊張、日匯及美匯兌之交涉、現今僅在美國、〔以下略〕

日本經濟情況

▲關於滿市材料一束

▲東電外債半額由政府擔保

▲日金保持堅勢

▲金融緩慢

▲存款減息說

標金趨疲

▲結果較上日小一兩五錢

昨（三十日）標金內勢向下、殆因大條回長、匯兌續跌、日匯內盤見疲之故、華商仍有買進、銀行售出不薄、人心平軟、同業交易甚旺、後因日金見低、六月份大通安達出貨、結果七十一兩一錢、〔以下略〕

現紗交易尚佳

▲本月期交割數量九千包

市價一覽

三月三十日（禮拜五）市

國外匯票

國內匯兌

各國票價

金市

銀洋錢市

無錫錢市

無錫金市

滬南米市

滬北米市

無錫米市

油豆餅

雜糧

證券物品交易所

上海麵粉交易所

華商紗布交易所二月份交割匯合表

大連油豆餅電

三月三十日下午二點十分到申

大阪三品紗

滬杭甬鐵路行車時刻表

上行車　滬杭段

下行車

船期

▲進口輪船報告

▲出口輪船報告

外洋輪船報告

▲西國郵船班　▲英國倫敦班　▲法國馬賽班　▲德國亨寶班　▲舊金山郵

▲呂宋爪哇班　▲世界班　▲花旗溫哥武　▲香港小呂宋　▲意國郵船班　▲神戶長崎班　▲青島大連班

法庭公布

地方法院

▲拍賣　法院定於四月十二日拍賣

▲民事批示

臨時法院

▲刑事裁決

▲民事判決

▲民事批示

▲民事判決

▲公示送達

▲通告

上訴院

▲民事判決